

사업보고서

(제 58 기)

사업연도 2025년 01월 01일 부터
2025년 12월 31일 까지

금융위원회

한국거래소 귀중

2026년 3월 12일

제출대상법인 유형 : 주권상장법인

면제사유발생 : 해당사항 없음

회 사 명 : 대원산업 주식회사

대 표 이 사 : 허재명

본 점 소 재 지 : 경기도 안산시 단원구 원시로 179
(전 화)031-495-2301
(홈페이지) <http://www.dwsu.co.kr>

작 성 책 임 자 : (직 책)상무 (성 명)류명현
(전 화)031-495-2301

목 차

【 대표이사 등의 확인 】

- I. 회사의 개요
 - 1. 회사의 개요
 - 2. 회사의 연혁
 - 3. 자본금 변동사항
 - 4. 주식의 총수 등
 - 5. 정관에 관한 사항
- II. 사업의 내용
- III. 재무에 관한 사항
 - 1. 요약재무정보
 - 2. 연결재무제표
 - 3. 연결재무제표 주석
 - 4. 재무제표
 - 5. 재무제표 주석
 - 6. 배당에 관한 사항
 - 7. 증권의 발행을 통한 자금조달에 관한 사항
 - 8. 기타 재무에 관한 사항
- IV. 이사의 경영진단 및 분석의견
- V. 회계감사인의 감사의견 등
 - 1. 외부감사에 관한 사항
 - 2. 내부통제에 관한 사항
- VI. 이사회 등 회사의 기관에 관한 사항
 - 1. 이사회에 관한 사항
 - 2. 감사제도에 관한 사항
 - 3. 주주총회 등에 관한 사항
- VII. 주주에 관한 사항
- VIII. 임원 및 직원 등에 관한 사항
 - 1. 임원 및 직원 등의 현황
 - 2. 임원의 보수 등
- IX. 계열회사 등에 관한 사항

X. 대주주 등과의 거래내용

XI. 그 밖에 투자자 보호를 위하여 필요한 사항

XII. 상세표

【 전문가의 확인 】

1. 전문가의 확인
2. 전문가와의 이해관계

【 대표이사 등의 확인 】

대표이사등의 확인·서명

확 인 서

우리는 당사의 대표이사 및 신고업무담당이사로서 이 공시서류의 기재내용에 대해 상당한 주의를 다하여 직접 확인·검토한 결과, 중요한 기재사항의 기재 또는 표시의 누락이나 허위의 기재 또는 표시가 없고, 이 공시서류에 표시된 기재 또는 표시사항을 이용하는 자의 중대한 오해를 유발하는 내용이 기재 또는 표시되지 아니하였음을 확인합니다.

또한, 당사는 [주식회사의 외부감사에 관한 법률] 제2조의 2 및 제2조의 3의 규정에 따라 내부회계관리제도를 마련하여 운영하고 있음을 확인합니다.
([주식회사의 외부감사에 관한 법률] 제2조에 의한 외감대상법인에 한함)

2026-03-12

대원산업 주식회사

대표이사 허재명 許在明

신고업무담당이사 류명현 柳明鉉

20260312 대표이사등의 확인 서명

I. 회사의 개요

1. 회사의 개요

1. 연결대상 종속회사 개황(연결재무제표를 작성하는 주권상장법인이 사업보고서, 분기·반기보고서를 제출하는 경우에 한함)

연결대상 종속회사 현황(요약)

(단위: 사)

구분	연결대상회사수				주요 종속회사수
	기초	증가	감소	기말	
상장	-	-	-	-	-
비상장	3	-	-	3	-
합계	3	-	-	3	-

※상세 현황은 '상세표-1. 연결대상 종속회사 현황(상세)' 참조

1-1. 연결대상회사의 변동내용

구분	자회사	사유
신규 연결	-	-
	-	-
연결 제외	-	-
	-	-

2. 회사의 법적, 상업적 명칭

당사의 명칭은 대원산업 주식회사라고 표기합니다. 또한 영문으로는 DAEWON SANUP CO., LTD라 표기합니다.

3. 설립일자 및 존속기간

당사는 각종 시트 제작 판매업을 영위할 목적으로 1968년 9월에 설립되었습니다. 또한 1993년 6월 상장되어 코스닥시장에서 매매가 개시되었습니다.

4. 본사의 주소, 전화번호 및 홈페이지

주 소 : 경기도 안산시 단원구 원시로 179

전화번호 : 031-495-2301

홈페이지 : <http://www.dwsu.co.kr>

5. 중소기업 등 해당 여부

중소기업 해당 여부	미해당
벤처기업 해당 여부	미해당
중견기업 해당 여부	해당

6. 주요사업의 내용

당사는 국내 자동차산업 발전의 선도적 역할을 수행하고자 1968년 9월 10일 설립하여 자동차의 중요 부품인 SEAT제조에만 전념해온 전문 업체이며, 완성차업체 기아등에 SEAT를 공급하고 있습니다.

7. 계열회사에 관한 사항

IX. 계열회사 등에 관한 사항을 참조하시기 바랍니다.

8. 회사의 주권상장(또는 등록·지정) 및 특례상장에 관한 사항

주권상장 (또는 등록·지정)현황	주권상장 (또는 등록·지정)일자	특례상장 유형
코스닥시장 상장	1993년 06월 21일	해당사항 없음

2. 회사의 연혁

가. 최근 5년간 회사의 주된 변동내용은 다음과 같습니다.

2022. 06 자동차의 날 산업부장관 표창

2022. 06 월드클래스 후보 기업 선정

2023. 07 산업안전보건의 날 동탑산업훈장 수상

나. 경영진 및 감사의 중요한 변동

사업보고서 작성 기준일 현재 당사의 이사회는 사내이사 3인(허재명 대표이사, 허재

건 대표이사, 김재덕 대표이사)과 사외이사 1인(허준열 사외이사)으로 구성되어 있으며, 최근 5사업연도의 경영진 변동내역은 다음과 같습니다.

변동일자	주총종류	선임		임기만료 또는 해임
		신규	재선임	
2021년 03월 26일	정기주총	사외이사 양인석	사내이사 허재건	사외이사 정용선(임기만료)
2022년 03월 25일	정기주총	-	사내이사 김재덕	-
2023년 03월 31일	정기주총	-	사내이사 허재명 상근감사 김흥걸	-
2024년 03월 22일	정기주총	사외이사 허준열	사내이사 허재건	사외이사 양인석(임기만료)
2025년 03월 28일	정기주총	-	사내이사 김재덕	-
2026년 03월 20일	정기주총	사내이사 양광직(*) 사외이사 형진휘(*) 상근감사 우병일(*)	-	사내이사 허재명(임기만료)

(*) 2026년 3월 20일 개최 예정인 정기주주총회에서 사내이사 양광직, 사외이사 형진휘, 상근감사 우병일의 신규선임 예정입니다. 정기주주총회 결과에 따라 선임여부는 변동될 수 있습니다.

다. 최대주주의 변동

최근 5사업연도 중 최대주주의 변동 사항은 없습니다.

3. 자본금 변동사항

당사는 최근 5년간 자본금 변동사항이 없습니다.

<자본금 변동추이>

(단위 : 백만원, 주)

종류	구분	당기말	제57기 (2024년말)	제56기 (2023년말)
보통주	발행주식총수	20,037,600주	20,037,600주	20,037,600주
	액면금액	500원	500원	500원
	자본금	10,019백만원	10,019백만원	10,019백만원
	발행주식총수	-	-	-

종류	구분	당기말	제57기 (2024년말)	제56기 (2023년말)
우선주	액면금액	-	-	-
	자본금	-	-	-
기타	발행주식총수	-	-	-
	액면금액	-	-	-
	자본금	-	-	-
합계	자본금	10,019백만원	10,019백만원	10,019백만원

4. 주식의 총수 등

가. 주식의 총수 현황

(기준일: 2025년 12월 31일)

(단위: 주, %)

구분	주식의 종류		비고
	보통주	합계	
I. 발행할 주식의 총수	31,200,000	31,200,000	-
II. 현재까지 발행한 주식의 총수	20,037,600	20,037,600	-
III. 현재까지 감소한 주식의 총수	-	-	-
1. 감자	-	-	-
	-	-	-
	-	-	-
	-	-	-
IV. 발행주식의 총수 (II-III)	20,037,600	20,037,600	-
V. 자기주식수	-	-	-
VI. 유통주식수 (IV-V)	20,037,600	20,037,600	-
VII. 자기주식 보유비율	-	-	-

5. 정관에 관한 사항

가. 정관의 최근 개정일

사업보고서에 첨부된 정관의 최근 개정일은 제56기 정기주주총회일(2024.03.22) 이며, 보고서 제출일 이후 개최 예정인 제58기 정기주주총회의 안건에는 정관 일부 변경의 건이 포함되어 있습니다.

☞ 제58기 정기주주총회 안건에 대한 사항은 당사가 2026년 3월 5일 금융감독원 전자공시시스템(<https://dart.fss.or.kr/>)에 공시한 '주주총회소집공고' 를 참고하시기 바랍니다.

나. 정관 변경 이력

정관변경일	해당주총명	주요변경사항	변경이유
2024년 03월 22일	제56기 정기주주총회	제7조의2(주식등의 전자등록) 제9조의2 (신주의 배당기산일) 제11조의2 (주주명부 작성, 비치) 제12조 (주주명부의 폐쇄 및 기준일) 제16조 (소집시기) 제18조 (소집통지 및 공고) 제23조 (상호주에 대한 의결권 제한) 제26조 (주주총회의 결의방법) 제32조 (이사의 보고의무)	개정사항 반영(비상장 사채 등 의무등록 대상이 아닌 주식등에 대해서는 전자등록을 하지 않을 수 있도록 함.) 개정사항 반영 전자증권법 제37조제6항의 규정 내용을 반영함 현행 정관 제12조 제1안 및 제2안을 통합하고 기준일을 특정일로 제시하였음. 조문정비 100분의1이하 주식을 소유한 주주에게 소집통지서 발송을 공고로 갈음 조문정비 조문정비 이사의 의무 구체적 명시

정관변경일	해당주총명	주요변경사항	변경이유
		제33조의2 (이사의 책임감경) 제36조 (이사회 의사록) 제38조 (대표이사 등의 선임) 제41조 (감사의 선임) 제43조 (감사의 직무) 제47조 (재무제표와 영업보고서의 작성 비치 등)	이사의 책임감경 명시 조문정비 조문정비 조문정비 이사의 의무와 책임감경 준용 및 감사의 이사회 소집권외 추가 조문정비
2019년 03월 22일	제51기 정기주주총회	제7조 주권의 발행 제7조의2 주식등의 전자등록 제10조 명의개서대리인 제11조 주주등의 주소, 성명 및 인감 또는 서명 등 신고 제15조 사채발행에 관한 준용규정 제48조 외부감사인의 선임	주권 전자등록의무화에 따라 삭제(전자증권법 § 25 ①) 상장법인의 경우 전자증권법에 따라 발행하는 모든 주식등에 대하여 전자등록이 의무화 됨에 따라 근거를 신설 주식 등의 전자등록에 따른 주식사우처리 변경내용 반영 조항 삭제 제11조의 삭제에 따른 문구정비 주식회사 등의 외부감사에 관한 법률 제10조에 따라 외부감사인 선정권한의 개정 내용 반영

다. 사업목적 현황

(1) 작성기준일 현재 정관상 명시된 회사의 사업목적은 다음과 같습니다.

구 분	사업목적	사업영위 여부
1	운송장비용 의자 제작판매업	영위
2	운송장비용 의자 수리가공업	영위
3	각종 의자 제조판매업	영위
4	각종 선스프링 제조가공판매업	영위
5	각종 수지제품 제조판매업	영위

구분	사업목적	사업영위 여부
6	부동산임대업	영위
7	수출입업	영위
8	건설업	미영위
9	위 각호에 관련된 일체의 부대사업 및 투자	영위

(2) 사업목적 변경 내용

당사는 공시대상기간 중 정관상 사업 목적을 변경하지 않았습니다.

(3) 사업목적 추가 내용

당사는 공시대상기간 중 정관상 사업 목적을 추가하지 않았습니다.

II. 사업의 내용

1. 사업의 개요

가. 당사는 각종 시트 제작 판매업을 영위할 목적으로 1968년 9월에 설립되었습니다. 당사의 사업부문은 자동차 시트 단일 사업으로 현재 국내에서는 카니발, 니로, 스토닉, 모닝 등의 기아(주) 자동차 시트를 제작하고 있으며, 중국, 러시아, 베트남에 자회사를 설립하여 현지 자동차용 시트를 제작하고 있습니다.

2020년대에 진입하며 자동차산업의 전기동력, 자율주행으로의 패러다임 전환에 따라 글로벌 기업들의 경쟁전략이 빠르게 변화하고 있어 연구개발투자 확대 및 경쟁우위 확보를 위한 완성차기업과 부품기업 간의 포괄적인 협력이 필요할 것으로 예상하고 있습니다. 이에 따라 당사는 지속적인 연구개발 활동을 통하여 자동차 시트 분야에서 경쟁력을 확보해 나가겠습니다.

나. 회사의 사업부문은 자동차 시트 단일 사업부문으로 구성되어 있으며, 당기 및 전

기의 영업사항은 아래와 같습니다.

(단위 : 원)

구 분	당기	전기
자산	757,072,600,835	711,726,503,694
매출액	1,058,925,866,620	931,473,122,460
영업이익	70,753,680,001	74,982,105,084
당기순이익	76,864,266,074	72,533,416,514

다. 대원산업 조직도

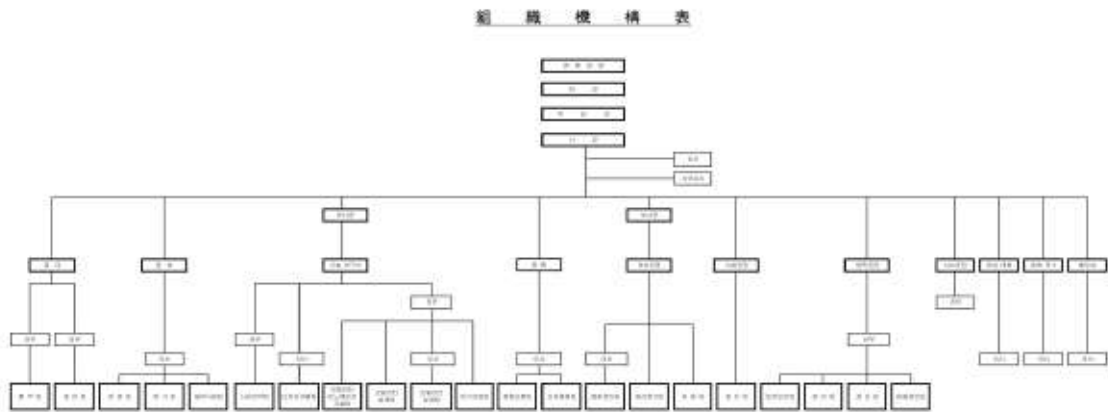

대원산업 조직도

※ 상기 "1. 사업의 개요"의 세부사항 및 포함되지 않은 내용 등은 "II. 사업의 내용"의 "2. 주요 제품 및 서비스" 부터 "7. 기타 참고사항" 까지의 항목에 상세히 기재되어 있으며 이를 참고하여 주시기 바랍니다

2. 주요 제품 및 서비스

가. 주요 제품등의 현황

(단위:원,%)

사업부문	구 분	당기	비율	전기	비율
자동차 시트	한 국	917,224,641,199	86.6%	822,909,140,119	88.4%
	중 국	47,036,180,506	4.4%	45,714,334,042	4.9%
	러 시 아	63,265,316,507	6.0%	26,027,399,504	2.8%
	베 트 남	31,399,728,408	3.0%	36,822,248,795	3.9%
	합 계	1,058,925,866,620	100.0%	931,473,122,460	100.0%

나. 주요 제품 등의 가격변동추이

(단위:천원)

품 목		제 58 기	제 57 기	제 56 기
자동차 시트	한국	2,339	2,199	2,177
	중국	1,075	1,047	1,677
	러시아	1,196	1,036	1,039
	베트남	751	688	664

(1) 산출기준 : 각 주요제품별 단순평균가격

(2) 주요 가격변동원인

지역별 가격의 변동원인은 차종별 단가 차이 및 판매량 변화에 따른 가중평균 변동이 주된 원인임.

3. 원재료 및 생산설비

가. 주요 원재료등의 현황

(단위:천원)

사업부문	매입유형	품 목	구체적용도	매 입 액	비 율	비 고
자동차 부품제조	원재료	후림재	시트 제조용 부품	42,715,586	4.8%	-
		조립재	"	797,465,672	89.8%	-
		화공재	"	47,866,261	5.4%	-
	합 계		-	888,047,519	100.0%	-

나. 주요 원재료등의 가격변동 추이

(단위:원)

품 목		제 58 기	제 57 기	제 56 기
철 판		1,198.75	1,139.50	1,101.40
후림재	상용, 승용	2,293.54	2,180.29	2,140.63
조립재	상용, 승용	2,089.81	1,997.15	1,965.01

(1) 산출기준

① 산출 대상 선정 방법 : 원재료 입고 기준
② 산 출 단 위 : 철 판 : kg당 후림재, 조립재 : 개당
③ 산 출 방 법 : 단순 평균가격(총구입금액 ÷ 총구입량)

(2) 주요 가격변동원인

물가상승에 따른 원자재 가격 상승이 주요 원인임.

다. 생산능력 및 생산능력의 산출근거

(1) 생산능력

(단위 : 대)

사업부문	품 목	제 58 기	제 57 기	제 56 기
		수량	수량	수량
자동차 부 품 제 조	자동차 시트	679,770	679,770	688,485

(2) 생산능력의 산출근거

(가) 산출방법 등

① 산출기준(평균)

- 2023년도	자동차시트 1일 8시간기준	2,905대
- 2024년도	자동차시트 1일 8시간기준	2,905대
- 2025년도	자동차시트 1일 8시간기준	2,905대

② 산출방법

- 2023년도 자동차시트	2,905대 X 237일(휴일 제외)
- 2024년도 자동차시트	2,905대 X 234일(휴일 제외)
- 2025년도 자동차시트	2,905대 X 234일(휴일 제외)

(나) 평균가동시간

- 차량시트 생산능력은 1일 8시간 작업기준임.

라. 생산실적 및 가동률

(1) 생산실적

(단위:대)

사업부문	품 목	제 58 기	제 57 기	제 56 기
		수량	수량	수량
자동차 부 품 제 조	차량시트	776,266	723,440	672,187

(2) 당기 가동률

(단위:대,%)

사업소(사업부문)	가동가능수량	실제가동수량	평균가동률
자동차시트	679,770	776,266	114.2%

마. 생산설비의 현황

(단위:원)

과 목	기 초	취 득	처 분	대 체(*)	감가상각비	환율변동효과	기 말
토지	24,460,063,104	235,400,000	0	0	0	1	24,695,463,105
건물	36,301,825,275	232,158,191	(10,086,817)	(603,204,400)	(1,904,716,602)	440,718,230	34,456,683,877
건축물	548,201,883	1,839,790	0	0	(93,861,846)	7,093,802	463,273,639
기계장치	21,814,077,316	2,243,675,070	(600,735,213)	14,455,931	(4,651,660,432)	(2,870,767)	18,816,941,905
기타의 유형자산	22,050,966,332	11,074,408,556	(7,735,969,040)	4,550,737,020	(10,406,368,051)	161,624,342	19,695,389,159
건설중인자산	4,611,057,260	10,545,689,266	(2,502,557,918)	(4,611,057,260)	0	44,947,673	8,088,079,021
사용권자산	4,038,750,199	0	0	0	(90,998,231)	(160,311,129)	3,787,440,839
합 계	113,824,931,379	24,333,170,873	(10,849,348,968)	(649,068,709)	(17,147,605,162)	491,202,152	110,003,281,545

(*) 건설중인 자산에서 본계정 대체 및 건물등의 유형자산에서 투자부동산으로 대체 된 금액입니다.

4. 매출 및 수주상황

가. 매출실적

(단위:원,%)

사업부문	구 분	당기	비율	전기	비율
	한 국	917,224,641,199	86.6%	822,909,140,119	88.4%

사업부문	구 분	당기	비율	전기	비율
자동차 시트	중 국	47,036,180,506	4.4%	45,714,334,042	4.9%
	러 시 아	63,265,316,507	6.0%	26,027,399,504	2.8%
	베 트 남	31,399,728,408	3.0%	36,822,248,795	3.9%
	합 계	1,058,925,866,620	100.0%	931,473,122,460	100.0%

나. 판매경로 및 판매방법

(1) 판매경로

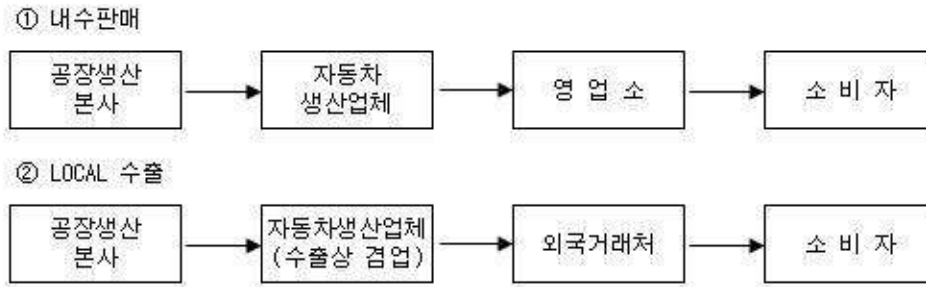

판매경로

(2) 판매방법 및 조건

주문에 의한 납품으로 내수 및 수출판매에 있어서 자동차 생산업체로 직판을 하고 있습니다.

(3) 판매전략

당사는 58여년간 축적된 기술력을 바탕으로 하여 신소재를 이용한 신기술과 새로운 공법을 개발하여 제품의 다양화를 도모하고 최고의 품질과 가격경쟁력을 확보, 자동차 산업의 성장에 따른 수요 요구에 만족할 제품을 생산 공급하여 SEAT 제조분야의 선도기업으로 성장해 나갈 것입니다.

다. 수주상황

자동차 생산업체로부터 온라인 망을 통한 수시발주로 생산 납품하므로 특별한 수주 사항은 없습니다.

5. 위험관리 및 파생거래

가. 시장위험

시장위험이란 시장가격의 변동으로 인하여 금융상품의 공정가치나 미래현금흐름이 변동할 위험을 의미합니다. 시장가격 관리의 목적은 수익을 최적화하는 반면 수용가능한 한계 이내로 시장위험 노출을 관리 및 통제하는 것입니다.

1) 환위험

연결회사는 국제적인 영업활동 및 구매활동을 영위하고 있어, 외화매출채권 및 외화매입채무와 관련하여 환율변동으로 인한 순이익 감소 위험이 있습니다. 연결회사는 환율 모니터링을 통해 체계적 위험관리가 이루어지도록 하고 있습니다.

2) 기타 시장가격 위험

연결회사는 공정가치로 평가하는 기타포괄손익-공정가치금융자산 중 지분증권의 가격위험에 노출되어 있습니다.

나. 위험관리

연결회사의 위험관리 정책은 연결회사가 직면한 위험을 식별 및 분석하고, 적절한 위험 한계치 및 통제를 설정하고, 위험이 한계치를 넘지 않도록 하기 위해 수립되었습니다. 위험관리정책은 시장 상황과 회사의 활동의 변경을 반영하기 위해 정기적으로 검토되고 있습니다. 연결회사는 훈련 및 관리기준, 절차를 통해 모든 종업원들이 자신의 역할과 의무를 이해할 수 있는 엄격하고 구조적인 통제환경을 구축하는 것을 목표로 하고 있습니다.

회사의 감사위원회는 경영진이 회사의 위험관리 정책 및 절차의 준수여부를 어떻게 관리하는지 감독하고, 회사의 위험관리체계가 적절한지 검토합니다. 내부감사는 감사위원회의 감독기능을 보조하여, 위험관리 통제 및 절차에 대한 정기 및 특별 검토를 수행하고 결과는 감사위원회에 보고하고 있습니다.

1) 신용위험

신용위험이란 고객이나 거래상대방이 금융상품에 대한 계약상의 의무를 이행하지 않아 연결회사가 채무손실을 입을 위험을 의미합니다. 신용위험은 보유하고 있는 수취

채권 및 확정계약을 포함한 매출 거래처에 대한 신용위험뿐 아니라 현금 및 현금성자산, 은행 및 금융기관 예치금으로부터 발생하고 있습니다. 은행 및 금융기관의 경우, 독립적인 신용평가기관으로부터의 신용등급이 최소 A이상인 경우에 한하여 거래를 하고있습니다. 한편, 연결회사가 지분을 전부 보유한 종속기업에만 보증을 제공하는 것이 연결회사의 정책입니다.

연결회사의 제품 매출은 기아(주) 및 기아(주)와 특수관계자(이하 "기아(주) 등")에 집중되어 있습니다. 이는 연결회사의 제품이 속해 있는 자동차 부품산업의 특성으로 인한 것이며, 신용위험의 집중을 분산하기 위해 해외 종속기업을 설립하고 해외 종속기업에 대한 상품매출의 비중을 지속적으로 확대하고 있습니다. 연결회사의 경영진은 기아(주) 등으로부터 의무불이행으로 인한 손실을 예상하고 있지 아니합니다.

2) 유동성위험

유동성위험이란 연결회사가 금융부채에 관련된 의무를 충족하는 데 어려움을 겪게 될 위험을 의미합니다. 연결회사의 유동성 관리방법은 재무적으로 어려운 상황에서도 받아들일 수 없는 손실이 발생하거나, 연결회사의 평판에 손상을 입힐 위험 없이, 만기일에 부채를 상환할 수 있는 충분한 유동성을 유지하도록 하는 것입니다.

다. 자본관리

연결회사의 자본관리목적은 건전한 자본구조를 유지하는 데 있습니다. 연결회사는 자본관리 지표로 부채비율을 이용하고 있으며, 이 비율은 총부채를 총자본으로 나누어 산출하고 있으며 총부채 및 총자본은 재무제표의 공시된 금액을 기준으로 계산합니다.

당기말과 전기말 현재 연결회사의 부채비율은 다음과 같습니다(단위 : 원).

구 분	당기말	전기말
부 채(A)	172,567,029,720	199,331,916,325
자 본(B)	584,505,571,115	512,394,587,369
부채비율(A/B)	29.52%	38.90%

6. 주요계약 및 연구개발활동

가. 경영상의 주요계약 등

구분	기술도입선	계약제품	계약개시일	계약만료일
기술도입	일본 도요다방직(주)	카니발 자동차용 시트 개발	2011.06.01	계약차종 단종시
	(주)서연인테크	베트남 CS 시트 개발	2019.07.15	계약차종 단종시
	현대트랜시스(주)	베트남 A3 시트 개발	2021.03.04	계약차종 단종시
		베트남 SU2D 시트 개발	2022.12.01	계약차종 단종시
		베트남 KJ 시트 개발	2023.04.25	계약차종 단종시
기술제공	말레이시아 C.N.A MANUFACTURING, SDN, BHD	TA SEAT 부품	2008.02.28	계약차종 단종시
		YD SEAT 부품	2013.04.18	계약차종 단종시
		YP SEAT 부품	2016.04.01	계약차종 단종시
	Youngsan KLD	YD SEAT 부품	2016.04.26	계약차종 단종시
	현대트랜시스 인도법인	YP SEAT 부품	2019.12.02	계약차종 단종시
	이원컴포텍	KA4 SEAT 부품	2020.03.13	계약차종 단종시
	AUTOCOM	JA SEAT 부품	2020.12.05	계약차종 단종시
		KA4 SEAT 부품	2021.03.27	계약차종 단종시
	LUCKY MOTOR CORPORATION LIMITED 파키스탄	TA SEAT 부품	2020.12.14	계약차종 단종시
	FEYTECH SDN. BHD. MALAYSIA	KA4 SEAT 부품	2021.08.30	계약차종 단종시
	씨엠인더스트리	JA SEAT 부품	2021.01.11	계약차종 단종시
KA4 SEAT 부품		2021.04.01	계약차종 단종시	

나. 연구개발 활동내역 및 담당조직

대원산업(주) 부설연구소는 기술력의 향상 및 효율적관리를 위해 1990년 서부지역 공단 본사내에 설립되었으며 인체공학적 SEAT MECHANISM 개발과 신소재 개발을 통한 자동차 선진화에 일익을 담당하는 중추적 부문으로 구성되어 있으며 연구 조직은 크게 2개팀으로 나뉘어져 있습니다.

설계팀은 승용 및 승합차를 막론하고 가장 안락하고 안전한 SEAT를 만들기 위해 불철주야 연구를 하고 있고 첨단기술을 동원하여 MEMORY POWER MECHANISM, 안마기장착SEAT, HEATING SEAT등의 규격을 연구 개발하고 있습니다.

생산기술팀은 SEAT설계규격을 기준으로 공정을 분석하여 부품을 개발하고 품질을 육성, 양산체제에 맞게 각종 치 공구를 개발하는 업무를 하고 있으며 신개발 SEAT에 대한 30여가지 각종 TEST를 실시하여 안전하고 안락한 SEAT의 성능을 확인, 보증

하며 현 양산중인 SEAT도 정기적인 TEST를 실시하여 품질을 관리, 유지하고 또한 소비자들의 불만사항을 접수처리 및 향후 개선하기 위해 사내 A/S는 물론 정기적인 전국 순회A/S활동을 활발히 하고 있습니다.

당 연구소는 설립 초기인 90년부터 기아자동차 독자모델 개발정책에 발맞추어 1500 cc SEPHIA, 4WD JEEP SPORTAGE를 독자 설계함으로써 기술 자립화를 이룩하였으며 또한 소형승용차 SEAT부문 에서는 PRIDE의 후속차종인 AVELLA를 기아 및 미국의 FORD사, 일본의 MAZDA사, DELTA사와 함께 설계 개발함으로써 자동차 선진국과 어깨를 나란히 할 수 있는 기술력을 확보하게 되었습니다.

또한 지속적인 기술력 향상을 위해 선진기술을 보유하고 있는 일본의 DELTA사, FUJI SEAT사, 도요다방직(주)와의 기술제휴 및 연구원의 정기적인 기술연수를 하고 있습니다.

최근에는 신기술 개발로써 최적의 안락한 SEAT개발을 위해 당 연구소와 한국 표준 과학연구소가 공동 개발한 SEAT의 체압분포기는 발명특허를 획득하여 실무에 적용 중이며 신공법 개발에서는 세계자동차 업계의 DESIGN추세에 맞춰 VOLUME감있는 SEAT를 생산하기 위해 미국의 LEAR SEATING사와 기술제휴하여 SURE BOND라는 성형접착공법을 개발하였으며 이 공법으로 SEPHIA 5HB SEAT,W-III SEAT를 양산 하였습니다.

또한 자동차 연비향상을 위해 ENGINEERING PLASTIC의 적용을 이미 90년 초부터 실용화 하고 있으며 현재에는 알루미늄으로 SEAT FRAME을 일체 성형하여 부품수를 대폭 줄이고 공정을 단축하여 경량화 및 COST DOWN을 극대화하는 방안도 적극 검토 중입니다.

이와 같이 당 연구소는 창사이래 55여년간 축적된 기술위에 새로운 신기술을 접목하여 내실있는 기업의 핵심부문으로 성장하고 있으며 앞으로 세계최대 SEAT 기술보유 연구소가 되기위해 부단히 노력을 하고 있습니다.

(1) 연구개발비용

(단위:천원)

과 목	제58기	제57기	제56기	비 고
원 재 료 비	2,072,407	2,044,799	1,489,225	-
인 건 비	7,441,682	6,768,943	6,163,706	-
감 가 상 각 비	2,399,911	2,466,375	2,577,239	-
위 탁 용 역 비	774,460	902,086	880,274	-

과 목		제58기	제57기	제56기	비 고
기 타		4,133,282	3,862,002	2,794,558	-
연구개발비용계		16,821,742	16,044,205	13,905,002	-
회계처리	판매비와관리비	204,800	253,917	239,572	-
	제 조 경 비	16,616,942	15,790,288	13,665,430	-
	개발비(무형자산)	-	-	-	-
연구개발비 / 매출액 비율 [연구개발비용계 ÷ 당기매출액 × 100]		16,821,742 (2.04%)	16,044,205 (2.16%)	13,905,002 (2.13%)	-

다. 지적재산권 보유 현황

당기말 현재 지적재산권의 현황을 요약하면 다음과 같습니다.

(단위 : 건)

구 분	국내	해외	계
대원산업 특허등록	65	4	69
기아현대 공동출원 등록	12	19	31
기타법인 공동출원 등록	16	3	19
계	93	26	119

※상세 현황은 '상세표-4. 지적재산권 보유현황(상세)' 참조

7. 기타 참고사항

가. 업계의 현황

(가) 산업의 성장과정 및 전망

(1) 산업의 특성

자동차 산업은 자동차의 제조 유통 및 운행과 연관된 모든 부문을 포괄하는 대표적 기간산업이며 국가 중추산업으로, 자동차 산업에는 철강, 화학, 비철금속, 전기, 전자, 고무, 유리, 플라스틱 등 2만여개의 부품을 만드는 자동차 부품산업이 연계되어 있어 국내경제를 이끌어 가는 대표적인 종합산업이라 할수 있으며 이에 따른 고용효과

등 경제에 미치는 파급효과가 크고 자동차 산업의 향방은 자동차 부품업체의 경영성과에 직접적으로 연관되어 있습니다.

(2) 산업의 성장성

① 60년대 이전의 우리나라 자동차 산업은 숱한 파란을 겪으며 생성되고 있었던 시기였기 때문에 낙후되어 있었고 후진성을 면치 못하였으나 1961년 5.16군사혁명에 착수한 경제개발 5개년 계획이 실천되면서 중화학공업을 중추전략 산업으로 중점적인 육성책을 강구하게 됨에 따라 1962년도 제1차 5개년 계획의 추진과 함께 기아자동차의 K360, T600등 3륜차 생산에 이어 신진자동차가 1965년 일본 도요다(주)와 기술제휴를 맺어 코로나 승용차를 생산하기 시작 하였습니다. 이에 따라 자동차 SEAT는 승용차 및 트럭, 버스 등 치수, 형상이 일정치 않고 외관 스타일 등이 다르게 제작되고 있었고 디자인 설계 인력의 부재로 우리나라 실정(도로, 체형)을 감안하지 않고 구미 및 일본의 사양을 그대로 모방하는 시기 였습니다.

② 1970년대를 맞으면서 정부에선 한국고유 모델차를 생산하도록 한 장기 자동차 공업 진흥계획을 수립하게 되었고 자동차 메이커에서도 양산규모를 확대하여 기반을 조성하고 성장기를 맞으면서 SEAT도 이제까지 차의 외관만을 중요시해서 실내의 거주성을 무시했던 경향은 근본적 대상을 인체로 돌려 인체의 생리적 반응에 의해 승차자의 자세, 실내넓이, 승차기분 등 인간공학적 성능면의 연구를 하게 되면서 정부의 연구비 지원으로 과학 기술처에서 우리나라 실정에 적합한 자동차 SEAT개발에 관한 연구보고서를(1970년 대원강업)제출하게 되었으며 그간의 BENCH TYPE이 뉴코티나 SEAT와 같은 BUCKET TYPE으로 변하면서 BACK의 경사각을 조절할 수 있는 리클라이닝 장치도 하게 되었고 기아자동차의 브리샤 자동차 SEAT와 같이 우리나라의 도로사정 및 체형에 맞는 SEAT를 연구하게 되면서 지그자그 스프링을 이용 우레탄 폼 일체발포를 시도하여 쿿션성을 향상시켜 승용차 (브리샤) 및 트럭(E4100)에 적용시켜 SEAT의 제조 규모도 점차 양산체제를 갖추게 되어 디자인에 대한 연구 및 장시간 사용시 불편을 느끼지 않도록 각종 부착물 (헤드레스트, 안전벨트, 재떨이 등)에 대하여도 취부하게 되었습니다.

③ 70년대 하반기에 접어들면서 푸조, 피아트, 레코드싸롱, 그라나다 등 고급화된 자동차가 생산되면서부터 SEAT도 고급화의 동향으로 안정성은 물론 내구성을 향상시키기 위하여 정적 및 동적 실험을 일부 시작하게 되었고 SEAT COVER도 이제까지

비닐레자의 사용에서 직물 및 가죽을 이용하여 촉감을 좋게 하는 등 많은 연구를 하게 되었습니다.

④ 80년대에 들어와서는 자동차 생산의 일원화 조치 등 극심한 불황을 겪으면서 수출기반 확충을 위한 과도기적 전환기에 접어들게 되었고 협소한 내수시장 보다 해외 시장을 겨냥하기 위하여 자동차 업계가 양산체제를 단계적으로 확충 추진하면서 레저 및 상업용 차량인 COACH를 생산하게됨에 따라 좁은 공간을 이용한 움직임은 침실 역할을 하기 위한 전후전환, 폴딩, 베드, 회전등 다용도로 사용이 가능한 SEAT를 개발하게 되었으나 SEAT의 시설규모면이나 기술면에서 국제수준에 미흡한 점이 많아 국제화 시대에 미치지 못하고 선진국의 기술과 디자인의 모방 제작에 머물고 있었 습니다.

⑤ 90년대 들어와서 우리나라 자동차 산업도 내수시장을 탈피하고, 수출시장 기반 확충을 위하여 완성차 및 KD수출과 해외 현지 생산체제 구축으로 세계 자동차 5대 생산국의 위치를 확고히 하기 위한 투자 계획을 착실히 수행하고 있음과 더불어 자동차 SEAT도 과거 쇼파와 같이 정적인 의자에서 움직이는 동적인 SEAT로 발전되면서 좀더 안락성을 고려하고 장시간 사용시 불편하지 않도록 다양한 조정장치를 실용화하여 인체공학적으로 신체를 만족시킬 수 있는 SEAT를 개발시켜 널리 사용하고 있으며 컴퓨터 산업의 발전으로 수동조절장치를 컴퓨터에 의하여 자동조절 될 수 있도록 실용화 하고 있으며 세계 자동차 5대 생산국에 맞는 SEAT 생산을 위하여 선진국과 기술제휴를 통한 기술축적으로 제품의 경량화및 가격경쟁 강화를 위한 연구 개발과 제품의 품질개선을 위한 기술 개발에 전력을 다하였습니다.

⑥ 2000년 이후 우리나라는 IMF의 한파를 슬기롭게 극복하고 해외의 자동차 시장의 확장을 위해 정진하고 있으며 특히 내수에 있어 완성차 업체들의 신모델의 지속적출시 및 마케팅 전략의 다각화 그리고 수출에 있어서 세계경제의 성장세 지속의 기대감으로 국내 자동차 업계의 지속적인 발전이 예상되고 있습니다.

⑦ 2020년대에 진입하며 자동차산업의 전기동력, 자율주행으로의 패러다임 전환에 따라 글로벌 기업들의 경쟁전략이 빠르게 변화하고 있어 연구개발투자 확대 및 경쟁우위 확보를 위한 완성차기업과 부품기업 간의 포괄적인 협력이 필요할 것으로 예상 하고 있습니다.

(3) 경기변동의 특성

자동차는 고가의 내구성 소비재로 경기의 변동에 민감하게 반응하며 소비자의 소득 수준과도 밀접한 관계가 있어 자동차 부품역시 자동차 완성차 업체의 경기변동 즉 국내 전체 경기변동에 민감하게 반응하기 때문에 이에 대한 영향을 최소화 하기 위한 부품업체와 완성차 업체의 노력이 지속되고 있습니다.

(4) 경쟁요소

국내 자동차 업체 및 부품업체 모두 해외 대형 자동차 업체들과의 기술 및 자본제휴 등을 통해 새롭게 거듭나고 있으며 이를 통해 국내 자동차 부품업체도 구조조정 및 통합추진 등으로 날이갈수록 경쟁이 치열해지고 있으며 또한 글로벌 부품 소싱체제를 갖춘 해외 자동차 업체들의 국내진출이 가시화 되고 있어 당사도 이에 대비한 품질등의 경쟁력 강화에 주력하고 있습니다.

(5) 자원조달의 특성

자동차 SEAT는 철재, 스폰지, 원단 등의 다양한 부품으로 이루어져 있으며 현재 당사는 국내외의 부품 인증업체 등으로 부터 안정적으로 부품을 공급받고 있습니다.

(6) 관련법령 또는 정부의 규제 등

자동차산업에 관련된 법령이나 정부규제는 자동차 제조 형식 승인, 안전 규제, 환경 규제, 자동차 관련 조세 등 다양하며, 최근 자동차 관련 법규는 소비자 권익과 업체의 책임을 강화하는 방향으로 개정되는 추세입니다. 예를 들면 2002년 7월 1일부터 제조물책임(PL:Product Liability)법이 시행되고 있으며 형식승인제도가 2003년 1월 1일부터 자기인증제로 변경되었습니다.

자동차관련 세금으로는 먼저 자동차 취득단계에서 개별소비세, 교육세, 부가가치세, 취득세 등 4가지 세금이 있으며 공채를 매입해야 합니다. 자동차 보유시에는 자동차세, 지방교육세 등 2가지 세금을 납부해야 하고, 한편 자동차 운행에 필요한 휘발유나 경유의 소비자 가격에는 교통에너지환경세, 개별소비세, 교육세, 주행세, 부가가치세 등 5가지 세금이 포함되어 있습니다. 외환위기 이후 내수진작 차원에서 일부 세금이 폐지되거나 인하되기도 하였으나 교육재정 확충, 자동차세 인하에 따른 지방세수 보전 및 도로교통재원 확보를 위해 유류관련 세금이 신설되고 인상되었습니다. 이

밖에도 대기 환경보전 차원에서 자동차 오염물질 배출 규제가 있습니다.

나. 영업개황 및 사업부문의 구분

(1) 영업개황

대원산업(주)는 국내 자동차산업 발전의 선도적 역할을 수행하고자 1968년9월10일 회사를 설립하여 자동차의 중요 부품인 SEAT제조에만 전념해온 전문업체로써 오랜 전통을 자랑하고 있습니다.

2025년 대원산업의 매출액은 1조 589억원(연결기준)으로 전년대비 약 13.7% 증가 하였습니다. 카니발의 북미 판매량 증가 및 EV3, EV4 양산, 러시아 현지 공장 재가동의 영향으로 이와 같은 실적을 달성했습니다.

2025년도 글로벌 자동차 산업은 고금리와 지정학적 리스크 등 불확실한 경영환경 속에서도 자동차 산업 역시 SUV 및 친환경차 중심의 제품 경쟁력을 바탕으로 안정적인 생산 및 수출 흐름을 유지하였으나, 전기차 수요 성장 둔화와 업체 간 경쟁 심화 등으로 시장 환경의 변동성이 지속되고 있습니다. 대원산업은 이러한 대내외 경영환경 속에서 경쟁력을 강화하기 위하여 미래 모빌리티 변화에 대응한 연구개발 역량을 지속적으로 확대하고 있습니다.

동사는 오류에 입각한 생활인으로서 근면하게 자기 개발에 힘쓰며 번영된 내일을 위하여 자기책임을 다하고 창의와 합리성을 추구하는 경영인으로서 개선과 연구에 힘을 다하여 우리 직장과 가정의 번영에 전력하며, 국가관을 가진 산업인으로서 우리강토를 사랑하며 자원을 아껴 민족과 사외에 봉사한다는 인격도야, 기업번영, 국가초석이라는 사시 아래 전사원이 일치 단결하여 근무에 임하고 있습니다.

자동차 산업의 중추적 역할을 하고 있는 자동차 SEAT는 사람의 인체에 직접적인 영향을 주는 제품이므로 인체 공학적인 측면에서 안락성과 편의성을 추구하여 오랜 시간의 운전에도 피로를 느끼지 않는 편리한 제품을 만들기 위한 연구 개발에 최선을 다하고 있습니다.

전 생산라인에 걸쳐 작업공정의 표준화 및 합리화 등 종합적인 관리 시스템을 구축하고 완벽한 품질보증체제를 통하여 고객에 대한 신뢰성 확보 및 자체 품질보증을 철저히 이행 품질 제일주의를 추구하고 있습니다.

우사한 인재양성의 중요성을 인식 자기개발과 자질향상을 위하여 각종 전문기관의 위탁교육과 사내교육, 해외연수교육 등을 활발히 실시하고 있습니다.

(2) 공시대상 사업부문의 구분

당사는 자동차 SEAT 단일 사업종목이므로 구분할 사업부문이 없습니다.

(3) 시장점유율

(단위:%)

업 체	2025년		2024년		2023년		비 고
	생산비율	판매비율	생산비율	판매비율	생산비율	판매비율	
현대	45.01	42.05	45.01	42.58	45.87	42.44	-
기아	38.94	35.92	37.50	35.10	37.85	35.80	-
한국지엠	11.23	10.47	11.97	11.30	10.95	10.42	-
KG모빌리티	2.59	2.46	2.63	2.48	2.83	2.58	
르노코리아	2.05	1.99	2.70	2.43	2.30	2.31	
타타대우	0.18	0.16	0.19	0.18	0.20	0.20	-
수입차	-	6.95	-	5.93	-	6.25	-
합계	100.00	100.00	100.00	100.00	100.00	100.00	-

* 한국자동차산업 협동조합 자동차 통계월보 참조

(4) 시장의 특성

- 자동차 산업은 생산과정의 특성상 여타 산업과 폭넓은 연관성을 갖는 전형적인 조립기계공업으로 2만여 점의 부품으로 이루어지는 자동차는 부품의 종류 및 소재면에서 거의 전 분야의 제조업과 관련을 갖는 산업입니다.
- 자동차 산업은 물량뿐 아니라 기술 측면에서도 철강 등 기초 및 자본재 산업의 발전을 바탕으로 발전되며 그러한 산업의 발전을 촉진시키고 있습니다.
- 자동차용 SEAT도 역시 철강, 화학, 섬유등 소재산업과 많은 부품이 조립, 제작되고 있어 자동차 관련 산업에서의 높은 비중을 차지하고 있습니다.
- 오늘날 자동차는 단순한 운송 수단의 의미를 넘어 생활의 일부로 자리잡고 있으며 국민경제의 생산이나 고용 등에서 차지하는 비중 자체 면에서도 중요한 위치를 차지하고 있습니다.
- 자동차의 보급은 소득 요인뿐 아니라 개인주의적 가치관의 발전이라는 사회적 요인과 더불어 계속 증가하고 있는 추세입니다.
- 자동차 산업의 최근 동향은 신소재, 전기, 전자등의 이른바 첨단기술과 기계기술을

결합함으로써 새로운 개념의 자동차로 발전되고 있으며 동 산업의 기술 파급 효과는 상당히 큽니다.

III. 재무에 관한 사항

1. 요약재무정보

1. 요약연결재무정보

- 당사는 2011회계연도부터 한국채택국제회계기준(K-IFRS)을 도입하였으며, 하기 재무정보는 한국채택국제회계기준(K-IFRS)에 따라 작성된 연결재무정보입니다.

(단위 : 원)

구분	제 58 기	제 57 기	제 56 기
[유동자산]	580,239,877,858	543,956,820,532	400,286,890,999
현금및현금성자산	52,369,969,494	40,828,861,359	65,928,089,506
단기금융상품	369,108,000,000	284,680,000,000	160,725,611,182
매출채권	136,786,052,580	166,456,432,909	115,517,583,365
기타유동금융자산	4,043,631,180	4,065,472,623	3,038,361,207
기타유동자산	4,939,501,908	7,406,239,773	9,030,114,410
당기법인세자산	0	46,268,651	0
재고자산	12,992,722,696	40,473,545,217	46,047,131,329
[비유동자산]	176,832,722,977	167,769,683,162	164,403,888,068
장기금융상품	2,000,000	2,000,000	2,000,000
기타포괄손익-공정가치금융자산	10,893,385,785	10,497,684,155	13,553,146,925
관계기업투자	22,865,004,265	20,881,554,902	16,084,091,387
유형자산	110,003,281,545	113,824,931,379	115,477,817,076
무형자산	959,046,342	977,216,679	991,291,625
투자부동산	6,406,062,821	5,825,227,517	5,802,927,763
이연법인세자산	16,093,832,261	13,298,164,421	10,080,275,540
기타비유동자산	1,161,927,725	1,403,594,100	1,235,446,375
순확정급여자산	8,448,182,233	1,059,310,009	1,176,891,377
자산총계	757,072,600,835	711,726,503,694	564,690,779,067
[유동부채]	157,508,120,457	188,873,443,976	104,619,450,370
[비유동부채]	15,058,909,263	10,458,472,349	14,315,569,751
부채총계	172,567,029,720	199,331,916,325	118,935,020,121
[자본금]	10,018,800,000	10,018,800,000	10,018,800,000
[이익잉여금]	554,527,636,686	487,738,775,463	424,080,306,437

구분	제 58 기	제 57 기	제 56 기
[기타자본구성요소]	19,959,134,429	14,637,011,906	11,656,652,509
[비지배주주지분]	0	0	0
자본총계	584,505,571,115	512,394,587,369	445,755,758,946
매출액	1,058,925,866,620	931,473,122,460	777,688,827,197
영업이익	70,753,680,001	74,982,105,084	47,240,755,346
법인세비용차감전순이익	95,408,243,093	94,050,682,567	51,154,120,052
계속영업이익(손실)	76,864,266,074	72,533,416,514	35,633,615,706
중단영업이익(손실)	0	85,451,327	106,450,890
당기순이익	76,864,266,074	72,618,867,841	35,740,066,596
지배기업의 소유주지분순이익	76,864,266,074	72,618,867,841	35,740,066,596
비지배지분순이익	0	0	0
주당이익			
기본(희석)주당이익(손실) (단위 : 원)	3,836	3,624	1,784
계속영업기본(희석)주당이익(손실) (단위 : 원)	3,836	3,620	1,778
중단영업기본(희석)주당이익(손실) (단위 : 원)	0	4	6
연결에 포함된 회사수	3	3	4

2. 요약재무정보(별도재무제표 기준)

- 당사는 2011회계연도부터 한국채택국제회계기준(K-IFRS)을 도입하였으며, 하기 재무정보는 한국채택국제회계기준(K-IFRS)에 따라 작성된 연결재무정보입니다.

(단위 : 원)

구분	제 58 기	제 57 기	제 56 기
[유동자산]	505,828,400,338	489,238,146,801	349,162,451,624
현금및현금성자산	14,155,331,703	29,189,365,403	52,585,751,374
단기금융상품	363,047,000,000	284,100,000,000	159,470,000,000
매출채권	112,528,094,635	158,131,175,107	120,672,111,988
기타유동금융자산	3,873,402,525	3,970,583,277	2,967,662,534
기타유동자산	4,069,155,168	5,934,691,364	6,746,479,648
재고자산	8,155,416,307	7,912,331,650	6,720,446,080
[비유동자산]	142,566,549,041	132,832,823,842	139,114,984,704
장기금융상품	2,000,000	2,000,000	2,000,000
기타포괄손익-공정가치금융자산	10,893,385,785	10,497,684,155	13,553,146,925
종속기업및관계기업투자	12,217,053,883	12,217,053,883	27,882,735,190
유형자산	82,180,576,360	83,545,290,325	75,134,485,793
무형자산	841,139,390	841,139,390	841,139,390
투자부동산	5,765,922,149	5,825,227,517	5,802,927,763

구분	제 58 기	제 57 기	제 56 기
이연법인세자산	21,056,407,241	17,441,556,563	11,810,028,266
기타비유동자산	1,161,882,000	1,403,562,000	2,911,630,000
순확정급여자산	8,448,182,233	1,059,310,009	1,176,891,377
자산총계	648,394,949,379	622,070,970,643	488,277,436,328
[유동부채]	134,340,979,815	166,195,625,303	71,922,433,935
[비유동부채]	19,506,096,954	8,994,738,871	11,410,999,756
부채총계	153,847,076,769	175,190,364,174	83,333,433,691
[자본금]	10,018,800,000	10,018,800,000	10,018,800,000
[이익잉여금]	486,541,507,392	439,174,183,087	394,887,928,385
[기타자본구성요소]	(2,012,434,782)	(2,312,376,618)	37,274,252
자본총계	494,547,872,610	446,880,606,469	404,944,002,637
종속, 관계, 공동기업 투자주식의 평가방법	원가법	원가법	원가법
매출액	923,734,287,034	831,374,294,011	728,422,433,495
영업이익	54,811,474,848	53,892,649,259	42,245,113,382
법인세비용차감전순이익	71,550,696,828	72,501,151,551	47,313,019,086
당기순이익	57,442,729,156	53,162,036,751	34,667,566,693
주당순이익	2,867	2,653	1,730

2. 연결재무제표

2-1. 연결 재무상태표

연결 재무상태표

제 58 기	2025.12.31 현재
제 57 기	2024.12.31 현재
제 56 기	2023.12.31 현재

(단위 : 원)

	제 58 기	제 57 기	제 56 기
자산			
유동자산	580,239,877,858	543,956,820,532	400,286,890,999
현금및현금성자산	52,369,969,494	40,828,861,359	65,928,089,506
단기금융상품	369,108,000,000	284,680,000,000	160,725,611,182

	제 58 기	제 57 기	제 56 기
단기매출채권	136,786,052,580	166,456,432,909	115,517,583,365
기타유동금융자산	4,043,631,180	4,065,472,623	3,038,361,207
기타유동자산	4,939,501,908	7,406,239,773	9,030,114,410
당기법인세자산	0	46,268,651	0
재고자산	12,992,722,696	40,473,545,217	46,047,131,329
비유동자산	176,832,722,977	167,769,683,162	164,403,888,068
장기금융상품	2,000,000	2,000,000	2,000,000
기타포괄손익-공정가치금융자산	10,893,385,785	10,497,684,155	13,553,146,925
관계기업투자	22,865,004,265	20,881,554,902	16,084,091,387
유형자산	110,003,281,545	113,824,931,379	115,477,817,076
무형자산	959,046,342	977,216,679	991,291,625
투자부동산	6,406,062,821	5,825,227,517	5,802,927,763
이연법인세자산	16,093,832,261	13,298,164,421	10,080,275,540
기타비유동금융자산	1,161,927,725	1,403,594,100	1,235,446,375
순확정급여자산	8,448,182,233	1,059,310,009	1,176,891,377
자산총계	757,072,600,835	711,726,503,694	564,690,779,067
부채			
유동부채	157,508,120,457	188,873,443,976	104,619,450,370
매입채무	112,901,924,767	126,024,942,280	53,231,179,553
단기차입금	10,173,749,436	9,637,066,021	21,730,246,504
기타유동금융부채	1,375,820,360	1,091,567,473	3,462,552,300
기타유동부채	28,148,248,411	35,213,859,434	20,008,992,346
당기법인세부채	4,908,377,483	16,906,008,768	6,186,479,667
비유동부채	15,058,909,263	10,458,472,349	14,315,569,751
순확정급여부채	0	0	0

	제 58 기	제 57 기	제 56 기
장기충당부채	13,671,730,236	8,415,611,943	11,043,300,349
기타비유동금융 부채	1,387,179,027	2,042,860,406	3,272,269,402
부채총계	172,567,029,720	199,331,916,325	118,935,020,121
자본			
지배기업의 소유주 에게 귀속되는 자본	584,505,571,115	512,394,587,369	445,755,758,946
자본금	10,018,800,000	10,018,800,000	10,018,800,000
이익잉여금 합계	554,527,636,686	487,738,775,463	424,080,306,437
기타자본구성요 소	19,959,134,429	14,637,011,906	11,656,652,509
자본총계	584,505,571,115	512,394,587,369	445,755,758,946
자본과부채총계	757,072,600,835	711,726,503,694	564,690,779,067

2-2. 연결 손익계산서

연결 손익계산서

제 58 기 2025.01.01 부터 2025.12.31 까지

제 57 기 2024.01.01 부터 2024.12.31 까지

제 56 기 2023.01.01 부터 2023.12.31 까지

(단위 : 원)

	제 58 기	제 57 기	제 56 기
수익(매출액)	1,058,925,866,620	931,473,122,460	777,688,827,197
매출원가	952,094,413,631	831,772,661,674	709,906,644,076
매출총이익	106,831,452,989	99,700,460,786	67,782,183,121
판매비와관리비	36,077,772,988	24,718,355,702	20,541,427,775
영업이익	70,753,680,001	74,982,105,084	47,240,755,346
기타이익	15,752,030,787	18,442,096,227	7,683,137,504
기타손실	6,963,803,952	14,690,112,852	15,058,882,308

	제 58 기	제 57 기	제 56 기
금융수익	15,113,882,897	14,009,211,214	11,684,538,348
금융원가	407,665,687	960,292,772	1,019,627,636
지분법손익	1,160,119,047	2,267,675,666	624,198,798
법인세비용차감전순이익(손실)	95,408,243,093	94,050,682,567	51,154,120,052
법인세비용(수익)	18,543,977,019	21,517,266,053	15,520,504,346
계속영업이익(손실)	76,864,266,074	72,533,416,514	35,633,615,706
중단영업이익(손실)	0	85,451,327	106,450,890
당기순이익(손실)	76,864,266,074	72,618,867,841	35,740,066,596
당기순이익(손실)의 귀속			
지배기업의 소유주에게 귀속되는 당기순이익(손실)	76,864,266,074	72,618,867,841	35,740,066,596
비지배지분에 귀속되는 당기순이익(손실)			
주당이익			
기본주당이익(손실) (단위 : 원)	3,836	3,624	1,784
계속영업기본주당이익(손실) (단위 : 원)	3,836	3,620	1,778
중단영업기본주당이익(손실) (단위 : 원)	0	4	6
희석주당이익(손실) (단위 : 원)	3,836	3,624	1,784
계속영업희석주당이익(손실) (단위 : 원)	3,836	3,620	1,778
중단영업희석주			

	제 58 기	제 57 기	제 56 기
당이익(손실) (단위 : 원)	0	4	6

2-3. 연결 포괄손익계산서

연결 포괄손익계산서

제 58 기 2025.01.01 부터 2025.12.31 까지

제 57 기 2024.01.01 부터 2024.12.31 까지

제 56 기 2023.01.01 부터 2023.12.31 까지

(단위 : 원)

	제 58 기	제 57 기	제 56 기
당기순이익(손실)	76,864,266,074	72,618,867,841	35,740,066,596
기타포괄손익	(745,762,328)	(2,229,246,250)	(4,140,089,457)
당기손익으로 재분류되지 않는항목	(5,767,943,015)	(7,718,852,919)	(523,068,943)
기타포괄손익-공정가치금융자산 평가손익	299,941,836	(2,349,650,870)	2,454,844,053
순확정급여부채 재평가손익	(6,067,884,851)	(5,369,202,049)	(2,977,912,996)
당기손익으로 재분류될 수 있는 항목(세후기타포괄손익)	5,022,180,687	5,489,606,669	(3,617,020,514)
관계기업의 기타포괄손익에 대한 지분	839,827,856	2,114,334,624	305,633,407
해외사업환산외 환차이	4,182,352,831	3,375,272,045	(3,922,653,921)
총포괄손익	76,118,503,746	70,389,621,591	31,599,977,139
총 포괄손익의 귀속			
지배기업의 소유주 귀속 총포괄손익	76,118,503,746	70,389,621,591	31,599,977,139

	제 58 기	제 57 기	제 56 기
비지배지분 귀속 총포괄손익	0	0	0

2-4. 연결 자본변동표

연결 자본변동표

제 58 기 2025.01.01 부터 2025.12.31 까지

제 57 기 2024.01.01 부터 2024.12.31 까지

제 56 기 2023.01.01 부터 2023.12.31 까지

(단위 : 원)

	자본					
	지배기업의 소유주에게 귀속되는 자본				비지배지분	자본 합계
	자본금	이익잉여금	기타자본항목	지배기업의 소유주에게 귀속되는 자본 합계		
2023.01.01 (기초자본)	10,018,800,000	394,824,732,837	12,818,828,970	417,662,361,807	0	417,662,361,807
당기순이익(손실)	0	35,740,066,596	0	35,740,066,596	0	35,740,066,596
기타포괄손익-공정가치금융자산 평가	0	0	2,454,844,053	2,454,844,053	0	2,454,844,053
관계기업의 기타포괄손익에 대한 지분	0	0	305,633,407	305,633,407	0	305,633,407
해외사업장외화환산차이	0	0	(3,922,653,921)	(3,922,653,921)	0	(3,922,653,921)
순확정급여부채 재측정요소	0	(2,977,912,996)	0	(2,977,912,996)	0	(2,977,912,996)
배당	0	(3,506,580,000)	0	(3,506,580,000)	0	(3,506,580,000)
연결대상범위의 변동	0	0	0	0	0	0
2023.12.31 (기말자본)	10,018,800,000	424,080,306,437	11,656,652,509	445,755,758,946	0	445,755,758,946
2024.01.01 (기초자본)	10,018,800,000	424,080,306,437	11,656,652,509	445,755,758,946	0	445,755,758,946
당기순이익(손실)	0	72,618,867,841	0	72,618,867,841	0	72,618,867,841
기타포괄손익-공정가치금융자산 평가	0	0	(2,349,650,870)	(2,349,650,870)	0	(2,349,650,870)
관계기업의 기타포괄손익에 대한 지분	0	0	2,114,334,624	2,114,334,624	0	2,114,334,624
해외사업장외화환산차이	0	0	3,375,272,045	3,375,272,045	0	3,375,272,045
순확정급여부채 재측정요소	0	(5,369,202,049)	0	(5,369,202,049)	0	(5,369,202,049)
배당	0	(3,506,580,000)	0	(3,506,580,000)	0	(3,506,580,000)
연결대상범위의 변동	0	(84,616,766)	(159,596,402)	(244,213,168)	0	(244,213,168)
2024.12.31 (기말자본)	10,018,800,000	487,738,775,463	14,637,011,906	512,394,587,369	0	512,394,587,369
2025.01.01 (기초자본)	10,018,800,000	487,738,775,463	14,637,011,906	512,394,587,369	0	512,394,587,369
당기순이익(손실)	0	76,864,266,074	0	76,864,266,074	0	76,864,266,074

	자본					
	지배기업의 소유주에게 귀속되는 자본				비지배지분	자본 합계
	자본금	이익잉여금	기타자본항목	지배기업의 소유주에게 귀속되는 자본 합계		
기타포괄손익-공정가치금융자산 평가	0	0	299,941,836	299,941,836	0	299,941,836
관계기업의 기타포괄손익에 대한 지분	0	0	839,827,856	839,827,856	0	839,827,856
해외사업장외화환산차이	0	0	4,182,352,831	4,182,352,831	0	4,182,352,831
순확정급여부채 재측정요소	0	(6,067,884,851)	0	(6,067,884,851)	0	(6,067,884,851)
배당	0	(4,007,520,000)	0	(4,007,520,000)	0	(4,007,520,000)
연결대상범위의 변동	0	0	0	0	0	0
2025.12.31 (기말자본)	10,018,800,000	554,527,636,686	19,959,134,429	584,505,571,115	0	584,505,571,115

2-5. 연결 현금흐름표

연결 현금흐름표

제 58 기 2025.01.01 부터 2025.12.31까지

제 57 기 2024.01.01 부터 2024.12.31 까지

제 56 기 2023.01.01 부터 2023.12.31 까지

(단위 : 원)

	제 58 기	제 57 기	제 56 기
영업활동현금흐름	110,294,141,691	134,959,891,870	77,725,326,992
당기순이익(손실)	76,864,266,074	72,618,867,841	35,740,066,596
당기순이익조정을 위한 가감	33,693,416,977	32,958,978,865	39,390,658,442
법인세비용	18,224,842,228	21,517,266,053	15,518,314,357
이자수익	(14,328,341,602)	(13,576,882,198)	(11,159,452,136)
배당수익	(1,070,163,295)	(438,550,420)	(545,964,392)
이자비용	407,665,687	960,292,772	1,019,754,016
외화환산이익	(5,794,682,993)	(6,600,379,334)	(354,688,558)
외화환산손실	20,199,801	3,211,390,782	11,059,883,917
유형자산처분이익	(263,287,726)	(3,498,000)	(1,674,833)

	제 58 기	제 57 기	제 56 기
유형자산처분손실	14,434,103	6,642,916	135,214,294
유형자산손상차손 조정	0	7,625,653,528	0
재고자산평가손실	12,584,919,354	(375,652,382)	1,621,731,629
지분법이익	(1,160,119,047)	(2,267,675,666)	(624,198,798)
장기제품보증비	352,777,253	(2,139,168,942)	(1,581,019,955)
감가상각비	17,218,162,126	18,860,038,201	19,041,171,208
무형자산상각비	26,825,024	27,650,387	45,341,077
퇴직급여	7,460,186,064	6,151,851,168	5,216,246,616
영업활동으로 인한 자산 부채의 변동	15,712,347,783	29,286,552,360	6,887,786,615
매출채권의 감소(증가)	30,818,586,916	(49,241,931,408)	21,280,950,084
기타유동금융자산의 감소(증가)	(386,802,425)	(32,211,093)	26,289,708
기타유동자산의 감소(증가)	2,700,084,066	1,681,096,319	503,411,202
재고자산의 감소(증가)	24,886,537,522	6,158,876,248	5,952,198,864
매입채무의 증가(감소)	(16,611,352,845)	72,804,007,071	(20,340,720,539)
기타유동금융부채의 증가(감소)	(1,236,597,752)	(2,418,299,667)	1,034,682,169
기타유동부채의 증가(감소)	(3,345,811,273)	14,234,861,833	1,988,295,023
순확정급여부채의 증가(감소)	(4,869,482,640)	(3,991,340,402)	(2,709,476,018)
사외적립자산의 감소(증가)	(17,984,700,780)	(9,483,652,704)	(2,357,212,112)

	제 58 기	제 57 기	제 56 기
총당부채의 증가 (감소)	1,623,568,390	1,000,056,709	(232,446,015)
기타비유동금융 부채의 증가(감소)	118,318,604	(1,424,910,546)	1,741,814,249
이자수취	14,752,124,627	12,775,915,734	9,667,742,476
이자지급	(407,665,687)	(960,292,772)	(1,019,754,016)
배당금수취	1,070,163,295	658,222,420	770,136,392
법인세환급(납부)	(31,390,511,378)	(12,378,352,578)	(13,711,309,513)
투자활동현금흐름	(97,119,752,335)	(144,497,814,356)	(111,382,242,605)
단기금융상품의 처 분	824,296,500,000	664,470,000,000	490,083,826,124
기타유동금융자산 의 처분	920,310,000	725,279,730	564,075,160
장기금융상품의 처 분	0	0	0
기타금융자산의 처 분	0	0	0
유형자산의 처분	8,558,100,216	7,195,569,422	2,710,843,913
무형자산의 처분	0	416,900	0
기타비유동자산의 처분	1,126,750,000	140,158,000	516,250,940
단기금융상품의 취 득	(908,346,500,000)	(785,832,000,000)	(578,424,000,000)
기타유동금융자산 의 취득	0	(26,200,000)	0
장기금융상품의 취 득	0	0	0
기타포괄손익-공 정가치금융자산의 취 득	0	0	0
유형자산의 취득	(21,836,947,265)	(29,967,090,178)	(24,702,116,881)

	제 58 기	제 57 기	제 56 기
무형자산의 취득	(5,655,286)	0	(925,921)
투자부동산의 취득	0	(1,528,230)	0
기타금융자산의 취득	(1,832,310,000)	(1,202,420,000)	(2,130,195,940)
재무활동현금흐름	(4,918,612,471)	(16,733,697,146)	(4,063,580,000)
장기임대보증금의 증가	85,000,000	152,000,000	5,000,000
장기임대보증금의 감소	(82,000,000)	(5,000,000)	(562,000,000)
단기차입금의 증가	0	18,804,760	0
단기차입금의 감소	(914,092,471)	(13,392,921,906)	0
배당금지급	(4,007,520,000)	(3,506,580,000)	(3,506,580,000)
환율변동효과 반영전 현금및현금성자산의 순증가(감소)	8,255,776,885	(26,271,619,632)	(37,720,495,613)
기초현금및현금성자산	40,828,861,359	65,928,089,506	103,775,161,538
현금및현금성자산에 대한 환율변동효과	3,285,331,250	1,172,391,485	(126,576,419)
기말현금및현금성자산	52,369,969,494	40,828,861,359	65,928,089,506

3. 연결재무제표 주석

1. 일반적인 사항 (연결)

이 재무제표는 한국채택국제회계기준에 따라 작성되었으며, 기업회계기준서 제1110호 '연결재무제표'에 따른 연결재무제표입니다. 대원산업 주식회사(이하 '회사'라 함)와 그 종속기업(이하 회사와 종속기업을 '연결회사'라 함)들은 차량시트의 제조 및 판매를 주 영업목적으로 하고 있으며, 국내 및 중국과 러시아, 베트남에 생산공장을 보유하고있습니다.

기업회계기준서 제1110호 '연결재무제표'에 의한 지배회사인 회사는 영성대원기차배건유한공사등 3개의 종속기업을 연결대상으로 하고, 대원정밀공업(주) 등 4개 관계기업을 지분법적용대상으로 하여 연결

재무제표를 작성하였습니다.

연결회사의 개요는 다음과 같습니다.

가. 회사의 개요

회사는 1968년 9월 10일에 차량시트의 제조 및 판매를 목적으로 설립되었으며, 경기도 안산시와 평택시 및 서산시 등에 공장을 두고 있습니다. 회사는 설립후 수차례의 증자를 거쳐 납입자본금은 10,019백만원 이며, 1993년 6월에 한국거래소의 코스닥시장에 상장하였습니다. 당기말 현재 회사의 주요 주주현황은 다음과 같습니다.

주주명	주식수(주)	지분율(%)	비 고
허재건	3,313,259	16.54	대표이사 및 최대주주
허수열 외	9,300,423	46.41	대표이사와 특수관계자
기타	7,423,918	37.05	기타소액주주
합 계	20,037,600	100.00	

나. 종속기업 현황

보고기간종료일 현재 연결대상 종속기업의 현황은 다음과 같습니다.

종속기업	소재지	결산일	지분율(%)	
			당기말	전기말
영성대원기차배건유한공사	중 국	12월 31일	100	100
DAEWON RUS LLC	러시아	12월 31일	100	100
DAEWON AUTO VINA CO., LTD	베트남	12월 31일	100	100

다. 당기 및 전기의 연결대상 종속기업의 재무정보는 다음과 같습니다(단위 : 원).

(1) 당기

회사명	자 산	부 채	매출액	당기순이익
영성대원기차배건유한공사	41,481,243,487	9,736,173,317	47,036,180,506	2,972,570,862
DAEWON RUS LLC(*2)	55,839,769,191	11,591,990,813	63,265,316,507	24,245,274,024
DAEWON AUTO VINA CO., LTD	30,116,374,789	3,215,635,959	31,399,728,408	4,655,807,837

(*2) 유형자산손상차손 등 연결조정사항이 반영되기 전 재무정보입니다.

(2) 전기

회사명	자 산	부 채	매출액	당기순이익
영성대원기차배건유한공사	41,682,844,775	9,841,344,091	45,714,334,042	1,239,429,853
DAEWON RUS LLC(*2)	42,367,014,236	29,509,281,037	26,027,399,504	2,048,187,580
강소선일기차배건유한공사(*3)	3,976,028,408	582,205,240	304,646,049	85,451,327
DAEWON AUTO VINA CO., LTD	30,039,818,907	3,625,955,804	36,822,248,795	7,540,982,336

(*2) 유형자산손상차손 등 연결조정사항이 반영되기 전 재무정보입니다.

(*3) 연결대상범위에서 제외된 날 현재의 요약재무정보입니다.

2. 재무제표 작성기준 (연결)

가. 재무제표 작성기준

연결회사의 연결재무제표는 한국채택국제회계기준에 따라 작성되었습니다. 한국채택국제회계기준은 재무제표 작성시 중요한 회계추정의 사용을 허용하고 있으며, 회계정책을 적용함에 있어 경영진의 판단을 요구하고 있습니다. 보다 복잡하고 높은 수준의 판단이 요구되는 부분이나 중요한 가정 및 추정이 요구되는 부분은 '주석 2의 라. 추정과 판단'에서 설명하고 있습니다.

나. 측정기준

연결회사의 연결재무제표는 금융상품 등 회계정책에서 별도로 언급하고 있는 사항을 제외하고는 역사적원가를 기준으로 작성되었습니다.

다. 기능통화와 표시통화

연결회사는 연결재무제표에 포함되는 항목들을 연결회사의 영업활동이 이루어지는 주된 경제환경의 통화(기능통화)로 표시하고 있습니다. 연결재무제표 작성을 위해 연결회사의 경영성과와 재무상태는 연결회사의 기능통화이면서 연결재무제표 작성을 위한 표시통화인 '원'으로 표시하고 있습니다.

라. 추정과 판단

한국채택국제회계기준에서는 연결재무제표를 작성함에 있어서 회계정책의 적용이나, 보고기간말 현재 자산, 부채 및 수익, 비용의 보고금액에 영향을 미치는 사항에 대하여 경영진의 최선의 판단을 기준으로 한 추정치와 가정의 사용을 요구하고 있습니다. 보고기간말 현재 경영진의 최선의 판단을 기준으로 한 추정치와 가정이 실제 환경과 다를 경우 이러한 추정치와 실제결과는 다를 수 있습니다.

추정치와 추정에 대한 기본 가정은 지속적으로 검토되고 있으며, 회계추정의 변경은 추정이 변경된 기간과 미래 영향을 받을 기간 동안 인식되고 있습니다.

다음 회계기간 이내에 중요한 조정이 발생할 수 있는 유의한 위험이 있는 가정과 추정의 불확실성에 대한 정보는 다음의 주석사항에 포함되어 있습니다.

3. 중요한 회계정책 (연결)

연결재무제표의 작성에 적용된 중요한 회계정책은 아래에 제시되어 있습니다. 이러한 정책은 다음에서 설명하고 있는 사항을 제외하고는 당기 및 비교표시된 전기의 연

결재무제표에 동일하게 적용되었습니다.

가. 당기에 새로 도입된 기준서 및 해석서와 그로 인한 회계정책의 변경내용은 다음과 같습니다.

- 기업회계기준서 제1021호 '환율변동효과'와 기업회계기준서 제1101호 '한국채택 국제회계기준의 최초채택' 개정 - 교환가능성 결여

통화의 교환가능성을 평가하고 다른 통화와 교환이 가능하지 않다면 현물환율을 추정하며 관련 정보를 공시하도록 하고 있습니다. 해당 기준서의 개정이 재무제표에 미치는 중요한 영향은 없습니다.

나. 제정·공표되었으나 아직 시행일이 도래하지 않아 적용하지 아니한 한국채택 국제회계기준은 다음과 같습니다.

- 기업회계기준서 제1109호 '금융상품', 제1107호 '금융상품: 공시' 개정

실무에서 제기된 의문에 대응하고 새로운 요구사항을 포함하기 위해 기업회계기준서 제1109호 '금융상품'과 제1107호 '금융상품: 공시'가 개정되었습니다. 동 개정사항은 2026년 1월 1일 이후 시작하는 회계연도부터 적용되며, 조기적용이 허용됩니다. 주요 개정내용은 다음과 같습니다. 당사는 동 개정으로 인한 재무제표의 영향을 검토 중에 있습니다.

- 특정 기준을 충족하는 경우, 결제일 전에 전자지급시스템을 통해 금융부채가 결제된 것으로(제거된 것으로) 간주할 수 있도록 허용
- 금융자산이 원리금 지급만으로 구성되어 있는지의 기준을 충족하는지 평가하기 위한 추가 지침을 명확히 하고 추가함
- 계약상 현금흐름의 시기나 금액을 변경시키는 계약조건이 기업에 미치는 영향과 기업이 노출되는 정도를 금융상품의 각 종류별로 공시
- FVOCI 지정 지분상품에 대한 추가 공시

- 한국채택국제회계기준 연차개선 Volume 11

한국채택국제회계기준 연차개선 Volume 11은 2026년 1월 1일 이후 시작하는 회계연도부터 적용되며, 조기적용이 허용됩니다. 당사는 동 개정으로 인해 재무제표에 중요한 영향은 없을 것으로 예상하고 있습니다.

- 기업회계기준서 제1101호 '한국채택국제회계기준의 최초채택' : K-IFRS 최초 채택시 위험회피회계 적용
- 기업회계기준서 제1107호 '금융상품:공시' : 제거 손익, 실무적용지침
- 기업회계기준서 제1109호 '금융상품' : 리스부채의 제거 회계처리와 거래가격의 정의
- 기업회계기준서 제1110호 '연결재무제표' : 사실상의 대리인 결정
- 기업회계기준서 제1007호 '현금흐름표' : 원가법

다. 연결

연결회사는 기업회계기준서 제1110호 '연결재무제표'에 따라 연결재무제표를 작성하고 있습니다.

(1) 종속기업

종속기업은 회사가 재무 및 영업정책을 결정할 수 있는 능력이 있는 모든 기업(특수 목적기업을 포함)이며, 일반적으로는 과반수 의결권을 보유하고 있는 경우가 해당됩니다. 보고기간말 현재 행사 또는 전환가능한 잠재적 의결권의 존재 여부 및 그 영향은 회사가 다른 기업을 지배하고 있는지의 여부를 평가하는데 고려됩니다.

종속기업은 회사가 지배하게 되는 시점부터 연결에 포함되며, 지배력을 상실하는 시점부터 연결에서 제외됩니다.

연결회사의 사업결합은 취득법으로 회계처리 됩니다. 이전대가는 취득과 관련하여 취득일에 제공한 자산, 발행한 지분증권, 인수하거나 발생시킨 부채의 공정가치의 합으로 측정하고 있습니다. 이전대가는 조건부 대가 지급 약정으로부터 발생하는 자산 및 부채의 공정가치를 포함하고 있습니다. 사업결합으로 취득한 식별가능자산·부채 및 우발부채는 취득일의 공정가치로 최초 측정하고 있습니다. 연결회사는 청산 시 순자산의 비례적 몫을 제공하는 비지배지분을 사업결합 건별로 판단하여 피취득자의 순자산 중 비례적지분 또는 공정가치로 측정합니다. 그 밖의 비지배지분은 다른 기준서의 요구사항이 없다면 공정가치로 측정합니다.

취득관련원가는 발생 시 당기비용으로 인식됩니다.

사업결합이 단계적으로 발생한 경우 이전에 보유하고 있던 피취득자에 대한 지분은 취득일에 공정가치로 재측정되며 변동분은 당기손익으로 인식됩니다.

연결회사가 지불할 조건부대가는 취득일에 공정가치로 인식됩니다. 자산 또는 부채로 계상된 조건부대가의 후속적인 공정가치의 변동은 기준서 제 1039호에 따라 당기손익 또는 기타포괄손익으로 인식됩니다. 자본으로 분류되는 조건부대가는 재측정되지 않으며, 후속적으로 정산될 때 자본내에서 회계처리 됩니다.

이전대가, 피취득자에 대한 비지배지분의 금액과 취득자가 이전에 보유하고 있던 피취득자에 대한 지분의 취득일의 공정가치 합계액이 취득한 식별가능한 순자산을 초과하는 금액은 영업권으로 인식합니다. 또한, 이전대가 등이 취득한 종속기업 순자산의 공정가액보다 작다면, 그 차액은 당기손익으로 인식합니다.

연결회사 내의 기업간에 발생하는 거래와 잔액, 수익과 비용 및 미실현이익은 제거됩니다. 미실현손실은 이전된 자산의 손상 여부를 우선 고려하고 제거됩니다. 종속기업의 회계정책은 연결회사에서 채택한 회계정책을 일관성있게 적용하기 위해 차이가 나는 경우 수정되었습니다.

(2) 관계기업

관계기업은 연결회사가 유의적 영향력을 행사할 수는 있으나 지배력은 없는 모든 기업으로, 일반적으로 연결회사가 의결권 있는 주식의 20% 내지 50%를 소유하고 있는 피투자 기업입니다. 관계기업 투자지분은 최초에 취득원가로 인식하며 지분법을 적용하여 회계처리합니다. 연결회사의 관계기업 투자금액은 취득시 식별된 영업권을 포함하며, 손상차손누계액 차감 후 금액으로 표시합니다.

관계기업에 대한 투자자의 소유지분이 감소하지만 투자가 관계기업의 정의를 충족하는 경우, 투자자는 이전에 기타포괄손익으로 인식한 손익 중 비례적 금액만을 당기손익으로 재분류합니다.

관계기업 투자의 취득 이후 발생하는 관계기업의 손익에 대한 연결회사의 지분에 해당하는 금액은 당기손익으로 인식하고, 관계기업의 기타포괄손익 변동액 중 연결회사의 지분에 해당하는 금액은 기타포괄손익으로 인식합니다. 취득 후 누적변동액은 투자금액의 장부금액에서 조정합니다. 관계기업의 손실에 대한 연결회사의 지분이 기타 무담보 채권을 포함한 관계기업 투자금액과 동일하거나 이를 초과하게 되면 연결회사는 관계기업을 위해 대납하였거나 의무를 부담하게 된 경우를 제외하고는 더 이상의 손실을 인식하지 않습니다.

연결회사는 매보고기간마다 관계기업 투자에 대한 객관적인 손상의 징후가 있는지를 결정하여야 합니다. 만약 객관적인 손상의 징후가 있다면 연결회사는 관계기업 투자의 회수가능액과 장부금액과의 차이를 손상차손으로 인식합니다. 동 손상차손 금액은 손익계산서 상 '관계기업에 대한 손상차손'으로 하여 별도로 표시됩니다.

연결회사와 관계기업 간의 거래에서 발생한 미실현이익은 연결회사의 관계기업에 대한 지분에 해당하는 부분을 제거하고 있습니다. 미실현손실도 그 거래가 이전된 자산이 손상되었다는 증거를 제시하지 않는 경우 동일하게 제거되고 있습니다. 관계기업의 회계정책은 연결회사의 회계정책과의 일관성을 위해 필요한 경우 변경하여 적용하고 있습니다. 연결회사의 지분율이 감소하였으나 유의적 영향력이 계속 유지되는 경우의 지분감소액은 당기손익으로 인식하고 있습니다.

라. 외화환산

(1) 기능통화와 표시통화

연결회사는 재무제표에 포함되는 항목들을 각각의 영업활동이 이루어지는 주된 경제 환경에서의 통화("기능통화")를 적용하여 측정하고 있습니다. 지배기업의 기능통화와 표시통화는 대한민국 원화이며, 재무제표는 대한민국 원화로 표시하고 있습니다.

(2) 외화거래와 보고기간 말의 외화환산

외화거래는 거래일의 환율 또는 재측정되는 항목인 경우 평가일의 환율을 적용한 기능통화로 인식됩니다. 외화거래의 결제나 화폐성 외화 자산·부채의 환산에서 발생하는 외환차이는 당기손익으로 인식됩니다. 다만, 조건을 충족하는 현금흐름위험회피나 순투자의 위험회피의 효과적인 부분과 관련되거나 보고기업의 해외사업장에 대한 순투자의 일부인 화폐성항목에서 생기는 손익은 기타포괄손익으로 인식합니다. 차입금과 관련된 외환차이는 손익계산서에 금융원가로 표시되며, 다른 외환차이는 기타수익 또는 기타비용에 표시됩니다.

비화폐성 금융자산·부채로부터 발생하는 외환차이는 공정가치 변동손익의 일부로 보아 당기손익-공정가치 측정 지분상품으로부터 발생하는 외환차이는 당기손익으로, 기타포괄손익-공정가치 측정 지분상품의 외환차이는 기타포괄손익에 포함하여 인식됩니다.

마. 현금및현금성자산

연결회사는 보유현금과 요구불예금, 유동성이 매우 높고 확정된 금액의 현금으로 전환이 용이하고 가치변동의 위험이 경미한 단기 투자자산을 현금 및 현금성자산으로 분류하고 있습니다. 지분상품은 현금성자산에서 제외하고 있으며 다만, 상환일이 정

해져 있고 취득일로부터 상환일까지의 기간이 단기인 우선주와 같이 실질적인 현금성자산인 경우에는 현금성자산에 포함하고 있습니다. 당좌차월은 현금 및 현금성자산에서 차감하고 있습니다.

바. 금융자산

(1) 분류

연결회사는 다음의 측정 범주로 금융자산을 분류합니다.

- 당기손익-공정가치 측정 금융자산
- 기타포괄손익-공정가치 금융자산
- 상각후원가 측정 금융자산

금융자산은 금융자산의 관리를 위한 사업모형과 금융자산의 계약상 현금흐름 특성에 근거하여 분류합니다.

공정가치로 측정하는 금융자산의 손익은 당기손익 또는 기타포괄손익으로 인식합니다. 채무상품에 대한 투자는 해당 자산을 보유하는 사업모형에 따라 그 평가손익을 당기손익 또는 기타포괄손익으로 인식합니다. 연결회사는 금융자산을 관리하는 사업모형을 변경하는 경우에만 채무상품을 재분류합니다.

단기매매항목이 아닌 지분상품에 대한 투자는 최초 인식시점에 후속적인 공정가치 변동을 기타포괄손익으로 표시할 것을 지정하는 취소불가능한 선택을 할 수 있습니다. 지정되지 않은 지분상품에 대한 투자의 공정가치 변동은 당기손익으로 인식합니다.

(2) 측정

연결회사는 최초 인식시점에 금융자산을 공정가치로 측정하며, 당기손익-공정가치 측정 금융자산이 아닌 경우에 해당 금융자산의 취득과 직접 관련되는 거래원가는 공정가치에 가산합니다. 당기손익-공정가치 측정 금융자산의 거래원가는 당기손익으로 비용처리합니다.

내재파생상품을 포함하는 복합계약은 계약상 현금흐름이 원금과 이자로만 구성되어 있는지를 결정할 때 해당 복합계약 전체를 고려합니다.

금융자산의 후속적인 측정은 금융자산의 계약상 현금흐름 특성과 그 금융자산을 관리하는 사업모형에 근거합니다. 연결회사는 채무상품을 다음의 세 범주로 분류합니다.

- 상각후원가 측정 금융자산

계약상 현금흐름을 수취하기 위해 보유하는 것이 목적인 사업모형 하에서 금융자산을 보유하고, 계약상 현금흐름이 원리금만으로 구성되어 있는 자산은 상각후원가로 측정합니다. 상각후원가로 측정하는 금융자산으로서 위험회피관계의 적용 대상이 아닌 금융자산의 손익은 해당 금융자산을 제거하거나 손상할 때 당기손익으로 인식합니다. 유효이자율법에 따라 인식하는 금융자산의 이자수익은 '금융수익'에 포함됩니다.

- 기타포괄손익-공정가치 측정 금융자산

계약상 현금흐름의 수취와 금융자산의 매도 둘 다를 통해 목적을 이루는 사업모형 하

에서 금융자산을 보유하고, 계약상 현금흐름이 원리금만으로 구성되어 있는 금융자산은 기타포괄손익-공정가치로 측정합니다. 손상차손(환입)과 이자수익 및 외환손익을 제외하고는, 공정가치로 측정하는 금융자산의 평가손익은 기타포괄손익으로 인식합니다. 금융자산을 제거할 때에는 인식한 기타포괄손익누계액을 자본에서 당기손익으로 재분류합니다. 유효이자율법에 따라 인식하는 금융자산의 이자수익은 '금융수익'에 포함됩니다. 외환손익은 '기타수익 또는 기타비용'으로 표시하고 손상차손은 '기타 비용'으로 표시합니다.

- 당기손익-공정가치측정 금융자산

상각후원가 측정이나 기타포괄손익-공정가치 측정 금융자산이 아닌 채무상품은 당기손익-공정가치로 측정됩니다. 위험회피관계가 적용되지 않는 당기손익-공정가치 측정 채무상품의 손익은 당기손익으로 인식하고 발생한 기간에 손익계산서에 '기타수익 또는 기타비용'으로 표시합니다.

연결회사는 모든 지분상품에 대한 투자를 후속적으로 공정가치로 측정합니다. 공정가치 변동을 기타포괄손익으로 표시할 것을 선택한 장기적 투자목적 또는 전략적 투자목적의 지분상품에 대해 기타포괄손익으로 인식한 금액은 해당 지분상품을 제거할 때에도 당기손익으로 재분류하지 않습니다. 이러한 지분상품에 대한 배당수익은 연결회사가 배당을 받을 권리가 확정된 때 '금융수익'으로 당기손익으로 인식합니다. 당기손익-공정가치로 측정하는 금융자산의 공정가치 변동은 손익계산서에 '기타수익 또는 기타비용'으로 표시합니다. 기타포괄손익-공정가치로 측정하는 지분상품에 대한 손상차손(환입)은 별도로 구분하여 인식하지 않습니다.

(3) 손상

연결회사는 미래전망정보에 근거하여 상각후원가로 측정하거나 기타포괄손익-공정가치로 측정하는 채무상품에 대한 기대신용손실을 평가합니다. 손상 방식은 신용위험의 유의적인 증가 여부에 따라 결정됩니다. 단, 매출채권 및 리스채권에 대해 연결회사는 채권의 최초 인식시점부터 전체기간 기대신용손실을 인식하는 간편법을 적용합니다.

(4) 인식과 제거

금융자산의 정형화된 매입 또는 매도는 매매일에 인식하거나 제거합니다. 금융자산은 현금흐름에 대한 계약상 권리가 소멸하거나 금융자산을 양도하고 소유에 따른 위험과 보상의 대부분을 이전한 경우에 제거됩니다.

연결회사가 금융자산을 양도한 경우라도 채무자의 채무불이행시의 소구권 등으로 양도한 금융자산의 소유에 따른 위험과 보상의 대부분을 연결회사가 보유하는 경우에는 이를 제거하지 않고 그 양도자산 전체를 계속하여 인식하되, 수취한 대가를 금융부채로 인식합니다. 해당 금융부채는 재무상태표에 '차입금'으로 분류하고 있습니다.

(5) 금융상품의 상계

금융자산과 부채는 인식한 자산과 부채에 대해 법적으로 집행가능한 상계권리를 현재 보유하고 있고, 순액으로 결제하거나 자산을 실현하는 동시에 부채를 결제할 의도를 가지고 있을 때 상계하여 재무상태표에 순액으로 표시합니다. 법적으로 집행가능

한 상계권리는 미래사건에 좌우되지 않으며, 정상적인 사업과정의 경우와 채무불이행의 경우 및 지급불능이나 파산의 경우에도 집행가능한 것을 의미합니다.

사. 재고자산

재고자산은 취득원가와 순실현가능가치 중 낮은 금액으로 측정하고 있습니다. 재고자산의 단위원가는 총평균법(미착품은 개별법)으로 결정하고 있으며 취득원가는 매입원가, 전환원가 및 재고자산을 현재의 장소에 이르게 하는데 발생한 기타 모든 원가를 포함하고 있습니다. 제품이나 재공품의 원가에 포함되는 고정제조간접원가는 생산설비의 정상조업도에 기초하여 배부하고 있으며, 또한 원가에는 기타포괄손익으로 인식하였던 재고자산 구입을 위한 현금흐름위험회피로부터 발생한 손익이 포함될 수 있습니다.

재고자산의 판매 시, 관련된 수익을 인식하는 기간에 재고자산의 장부금액을 매출원가로 인식하며, 재고자산을 순실현가능가치로 감액한 평가손실과 모든 감모손실은 감액이나 감모가 발생한 기간에 비용으로 인식하고 있습니다. 또한 재고자산의 순실현가능가치의 상승으로 인한 재고자산평가손실의 환입은 환입이 발생한 기간의 비용으로 인식된 재고자산의 매출원가에서 차감하고 있습니다.

아. 유형자산

유형자산은 최초에 원가로 측정하여 인식하고 있으며, 유형자산의 원가에는 경영진이 의도하는 방식으로 자산을 가동하는데 필요한 장소와 상태에 이르게 하는데 직접 관련되는 원가 및 자산을 해체, 제거하거나 부지를 복구하는데 소요될 것으로 추정되는 원가가 포함됩니다.

유형자산의 일부를 대체할 때 발생하는 원가는 해당 자산으로부터 발생하는 미래 경제적 효익이 연결회사에 유입될 가능성이 높으며 그 원가를 신뢰성 있게 측정할 수 있는 경우에 자산의 장부금액에 포함하거나 적절한 경우 별도의 자산으로 인식하고 있습니다. 이 때 대체된 부분의 장부금액은 제거하고 있습니다. 그 외의 일상적인 수선·유지와 관련하여 발생하는 원가는 발생시점에 당기손익으로 인식하고 있습니다. 유형자산 중 토지는 감가상각을 하지 않으며, 그 외 유형자산은 자산의 취득원가에서 잔존가치를 차감한 금액에 대하여 아래에 제시된 경제적 내용연수에 걸쳐 해당 자산에 내재되어 있는 미래 경제적 효익의 예상 소비 형태를 가장 잘 반영한 방법으로 상각하고 있습니다.

유형자산을 구성하는 일부의 원가가 당해 유형자산의 전체원가와 비교하여 유의적이라면, 해당 유형자산을 감가상각할 때 그 부분은 별도로 구분하여 감가상각하고 있습니다.

유형자산의 제거로 인하여 발생하는 손익은 순매각금액과 장부금액의 차이로 결정되고 기타손익(유형자산 처분손익 등)으로 인식합니다.

연결회사는 정액법에 따라 감가상각하고 있으며, 당기 및 전기의 추정 내용연수는 다음과 같습니다.

4. 금융위험 관리 (연결)

신용위험의 성격과 범위에 대한 공시

신용위험의 성격과 범위에 대한 공시

(단위 : 원)

	위험			
	신용위험	유동성위험	시장위험	
			환위험	기타위험
위험관리의 목적, 정책 및 절차에 대한 기술	신용위험이란 고객이나 거래 상대방이 금융상품에 대한 계약상의 의무를 이행하지 않아 연결회사가 재무손실을 입을 위험을 의미합니다. 신용위험은 보유하고 있는 수취채권 및 확정계약을 포함한 매출 거래처에 대한 신용위험뿐 아니라 현금및현금성자산, 은행 및 금융기관 예치금으로부터 발생하고 있습니다. 은행 및 금융기관의 경우, 독립적인 신용평가기관으로부터의 신용등급이 최소 A이상인 경우에 한하여 거래를 하고	유동성위험이란 연결회사가 금융부채에 관련된 의무를 충족하는데 어려움을 겪게 될 위험을 의미합니다. 연결회사의 유동성관리방법은 재무적으로 어려운 상황에서도 받아들일 수 없는 손	연결회사는 국제적인 영업활동 및 구매활동을 영위하고 있어, 외화매출채권 및 외화매입채무와 관련하여 환율변동으로 인한 순이익 감소 위	연결회사는 공정가치로 평가하는 매도가능금융자산 중 지분증권의 가격위험에

	위험			
	신용위험	유동성위험	시장위험	
			환위험	기타위험
	<p>있습니다.</p> <p>연결회사의 제품 매출은 기아(주)에 집중되어 있습니다. 이는 연결회사의 제품이 속해 있는 자동차 부품산업의 특성으로 인한 것이며, 해외 종속기업을 설립하여 특정 기업에 대한 신용위험의 집중을 분산시키고 있습니다. 연결회사의 경영진은 기아(주)등으로부터 의무불이행으로 인한 손실을 예상하고 있지 아니합니다.</p>	<p>실이 발생하거나, 연결회사의 평판에 손상을 입힐 위험 없이, 만기일에 부채를 상환할 수 있는 충분한 유동성을 유지하도록 하는 것입니다.</p>	<p>험이 있습니다. 연결회사는 환율 모니터링을 통해 체계적 위험 관리가 이루어지도록 하고 있습니다.</p>	<p>노출되어 있습니다.</p>

신용위험에 대한 공시

신용위험 익스포저에 대한 공시

금융자산의 장부금액은 신용위험에 대한 최대노출정도를 나타냅니다. 당기말과 전기말 현재 연결회사의 신용위험에 대한 최대 노출정도는 다음과 같습니다.

신용위험 익스포저에 대한 공시

당기

(단위 : 원)

	현금및현금성자산	단기금융상품	매출채권	장기금융상품	기타포괄손익-공정가치로 측정하는 금융자산, 범주	기타금융자산
신용위험에 대한 최대 노출정도	52,369,969,494	369,108,000,000	136,786,052,580	2,000,000	10,893,385,785	5,205,558,905

전기

(단위 : 원)

	현금및현금성자산	단기금융상품	매출채권	장기금융상품	기타포괄손익-공정가치로 측정하는 금융자산, 범주	기타금융자산
신용위험에 대한 최대 노출정도	40,828,861,359	284,680,000,000	166,456,432,909	2,000,000	10,497,684,155	5,469,066,723

금융부채의 만기 분석에 대한 공시

회사는 매입채무 및 기타채무 이외의 금융부채를 보유하고 있지 아니합니다. 매입채무 및 기타채무의 지급은 전액 6개월 이내에 지급할 예정이며, 회사는 이 현금흐름이유의적으로 더 이른 기간에 발생하거나, 유의적으로 다른 금액일 것으로 기대하지 않습니다.

금융부채의 만기 분석에 대한 공시

당기

	금융부채, 범주													
	매입채무				미지급금				단기차입금				금융	
	범위													
	1년 이내	1년 초과 2년 이내	2년 초과 5년 이내	5년 초과	1년 이내	1년 초과 2년 이내	2년 초과 5년 이내	5년 초과	1년 이내	1년 초과 2년 이내	2년 초과 5년 이내	5년 초과	1년 이내	1년 초과 2년 이내
금융부채	112,901,924,767				1,373,320,360				10,173,749,436					0

전기

	금융부채, 범주													
	매입채무				미지급금				단기차입금				금융	
	범위													
	1년 이내	1년 초과 2년 이 내	2년 초과 5년 이 내	5년 초과	1년 이내	1년 초과 2년 이 내	2년 초과 5년 이 내	5년 초과	1년 이내	1년 초과 2년 이 내	2년 초과 5년 이 내	5년 초과	1년 이내	1년 초과 2년 이 내
금융부채	126,024,942,280				1,089,067,473				9,637,066,021					

시장위험에 대한 공시

외화금융자산의 통화별 내역

연결회사는 중국 및 러시아에 대한 영업으로부터 기능통화 이외의 통화로 수취되는 채권이 발생하고 있어 환포지션이 발생합니다. 환포지션이 발생하는 계정은 매출채권과 외화 금융상품이며, 주요 외화로는 USD, EUR입니다. 연결회사의 경영진은 내부적으로 원화 환율 변동에 대한 환위험을 수시로 측정하고 있습니다.

외화금융자산의 통화별 내역

당기

(단위 : 원)

	금융자산, 범주			
	매출채권		통화별 금융상품	
	기능통화 또는 표시통화			
	USD	EUR	USD	EUR
외화금융자산, 기초통화금액	218,533.34		38,956,954.94	

전기

(단위 : 원)

	금융자산, 범주			
	매출채권		통화별 금융상품	
	기능통화 또는 표시통화			
	USD	EUR	USD	EUR
외화금융자산, 기초통화금액			47,057,760.56	

외화금융부채의 통화별 내역

외화금융부채의 통화별 내역

당기

(단위 : 원)

	금융부채, 범주			
	매입채무		단기차입금	
	기능통화 또는 표시통화			
	USD	EUR	USD	EUR
외화금융부채, 기초통화금액	416,013.51			6,040,000.00

전기

(단위 : 원)

	금융부채, 범주			
	매입채무		단기차입금	
	기능통화 또는 표시통화			
	USD	EUR	USD	EUR
외화금융부채, 기초통화금액	438,069.26			7,060,000.00

시장위험의 각 유형별 민감도분석

보고기간종료일 현재 다른 모든 변수가 일정하고 해당통화에 대한 원화의 환율 5% 변동 시 환율변동이 당기순손익에 미치는 영향은 다음과 같습니다.

보고기간 말 현재 노출된 시장위험의 각 유형별 민감도 분석

당기

(단위 : 원)

		위험	
		환위험	
		USD	EUR
시장위험의 각 유형별 민감도분석 기술		5%	5%
시장위험의 각 유형별 민감도분석 기술	시장변수 상승 시 당기순익 증가	2,138,434,060	
	시장변수 하락 시 당기순익 감소	(2,138,434,060)	
	시장변수 상승 시 당기순익 감소		(391,488,241)
	시장변수 하락 시 당기순익 증가		391,488,241

전기

(단위 : 원)

		위험	
		환위험	
		USD	EUR
시장위험의 각 유형별 민감도분석 기술		5%	5%
시장위험의 각 유형별 민감도분석 기술	시장변수 상승 시 당기순익 증가	2,635,014,882	
	시장변수 하락 시 당기순익 감소	(2,635,014,882)	
	시장변수 상승 시 당기순익 감소		(414,984,460)

		위험	
		환위험	
		USD	EUR
	시장변수 하락 시 당 기손익 증가		414,984,460

실행가능한 일괄 상계약정 또는 이와 유사한 약정의 적용을 받는 인식된 금융자산

실행가능한 일괄 상계약정 또는 이와 유사한 약정의 적용을 받는 인식된 금융자산

당기

(단위 : 원)

	매출채권 및 기타채권
상계를 조건으로 하는 총금융자산, 구속력 있는 일괄상계계약 또는 유사한 계약	19,091,720,154
상계를 조건으로하는 금융부채와 상쇄되는 총금융자산, 구속력 있는 일괄상계계약 또는 유사한 계약	19,091,720,154
금융부채와 상계되지 않는 구속력 있는 일괄상계계약 또는 유사한 계약을 조건으로 하는 총금액	
상계를 조건으로 하는 순금융자산, 구속력 있는 일괄상계계약 또는 유사한 계약	

전기

(단위 : 원)

	매출채권 및 기타채권
상계를 조건으로 하는 총금융자산, 구속력 있는 일괄상계계약 또는 유사한 계약	21,576,097,516
상계를 조건으로하는 금융부채와 상쇄되는 총금융자산, 구속력 있는 일괄상계계약 또는 유사한 계약	21,576,097,516
금융부채와 상계되지 않는 구속력 있는 일	

	매출채권 및 기타채권
관상계계약 또는 유사한 계약을 조건으로 하는 총금액	
상계를 조건으로 하는 순금융자산, 구속력 있는 일괄상계계약 또는 유사한 계약	

실행가능한 일괄 상계약정 또는 이와 유사한 약정의 적용을 받는 인식된 금융부채

실행가능한 일괄 상계약정 또는 이와 유사한 약정의 적용을 받는 인식된 금융부채

당기

(단위 : 원)

	매입채무 및 기타채무
상계를 조건으로하는 총금융부채, 구속력 있는 일괄상계계약 또는 유사한 계약	74,956,404,000
상계를 조건으로 하는 금융자산을 상쇄하는 총금융부채, 구속력 있는 일괄상계계약 또는 유사한 계약	19,091,720,154
금융자산과 상계되지 않는 구속력 있는 일괄상계계약 또는 유사한 계약을 조건으로 하는 총금액	
상계를 조건으로하는 순금융부채, 구속력 있는 일괄상계계약 또는 유사한 계약	55,864,683,846

전기

(단위 : 원)

	매입채무 및 기타채무
상계를 조건으로하는 총금융부채, 구속력 있는 일괄상계계약 또는 유사한 계약	81,108,323,080
상계를 조건으로 하는 금융자산을 상쇄하는 총금융부채, 구속력 있는 일괄상계계약 또는 유사한 계약	21,576,097,516
금융자산과 상계되지 않는 구속력 있는 일	

	매입채무 및 기타채무
괄상계계약 또는 유사한 계약을 조건으로 하는 총금액	
상계를 조건으로하는 순금융부채, 구속력 있는 일괄상계계약 또는 유사한 계약	59,532,225,564

금융자산 공정가치와 장부금액

기타포괄손익-공정가치측정금융자산 : 공정가치를 합리적으로 측정하기 어려워 원가를 공정가치의 대용치로 사용하는금융자산의 금액은 제외되었습니다.

매출채권과 기타채권&매입채무과 기타채무 : 장부금액이 공정가치의 합리적인 근사치이므로 공정가치 공시에서 제외되었습니다.

금융자산 공정가치와 장부금액

당기

(단위 : 원)

	공시금액	공정가치
기타포괄손익-공정가치측정 금융자산	10,893,385,785	10,893,385,785
매출채권과 기타채권	563,471,580,979	
매입채무와 기타채무	115,664,924,154	
차입금(사채 포함)	10,173,749,436	

전기

(단위 : 원)

	공시금액	공정가치
기타포괄손익-공정가치측정 금융자산	10,497,684,155	10,497,684,155
매출채권과 기타채권	497,436,360,991	
매입채무와 기타채무	129,159,370,159	
차입금(사채 포함)	9,637,066,021	

공정가치 서열체계

공정가치 서열체계

(단위 : 원)

	공정가치 서열체계 수준 1	공정가치 서열체계 수준 2	공정가치 서열체계 수준 3
공정가치측정 분류내의 공정가치 서열체계의 수준에 대한 기술	동일한 자산이나 부채에 대한 활성시장의 공시가격	직접적으로 또는 간접적으로 관측가능한, 자산이나 부채에 대한 투입변수	관측가능한 시장자료에 기초하지 않은, 자산이나 부채에 대한 투입변수

공정가치로 측정되는 금융상품

공정가치로 측정되는 금융상품의 각 종류별로 공정가치 수준별 측정치는 다음과 같습니다.

공정가치로 측정되는 금융상품

당기

(단위 : 원)

	공정가치 서열체계 수준 1	공정가치 서열체계 수준 2	공정가치 서열체계 수준 3	공정가치 서열체계의 모든 수준 합계
기타포괄손익-공정가치측정금융자산	10,756,437,365		136,948,420	10,893,385,785

전기

(단위 : 원)

	공정가치 서열체계 수준 1	공정가치 서열체계 수준 2	공정가치 서열체계 수준 3	공정가치 서열체계의 모든 수준 합계
기타포괄손익-공정가치측정금융자산	10,360,735,735		136,948,420	10,497,684,155

자본관리를 위한 기업의 목적, 정책 및 절차에 대한 공시

자본관리를 위한 기업의 목적, 정책 및 절차에 대한 공시

당기

(단위 : 원)

	공시금액
자본관리를 위한 기업의 목적, 정책 및 절차에 대한 공시	연결회사의 자본관리목적은 건전한 자본구조를 유지하는 데 있습니다. 연결회사는 자본관리 지표로 부채비율을 이용하고 있으며, 이 비율은 총부채를 총자본으로 나누어 산출하고 있으며 총부채 및 총자본은 재무제표의 공시된 금액을 기준으로 계산합니다.
부채	172,567,029,720
자본	584,505,571,115
부채비율	0.2952

전기

(단위 : 원)

	공시금액
자본관리를 위한 기업의 목적, 정책 및 절차에 대한 공시	연결회사의 자본관리목적은 건전한 자본구조를 유지하는 데 있습니다. 연결회사는 자본관리 지표로 부채비율을 이용하고 있으며, 이 비율은 총부채를 총자본으로 나누어 산출하고 있으며 총부채 및 총자본은 재무제표의 공시된 금액을 기준으로 계산합니다.
부채	199,331,916,325
자본	512,394,587,369
부채비율	0.3890

5. 현금및현금성자산 (연결)

현금및현금성자산 공시

당기

(단위 : 원)

		공시금액
현금및현금성자산		
현금및현금성자산	보유현금	1,435,152
	보통예금 및 단기에금	52,368,534,342
	현금및현금성자산 합계	52,369,969,494

전기

(단위 : 원)

		공시금액
현금및현금성자산		
현금및현금성자산	보유현금	2,387,743
	보통예금 및 단기에금	40,826,473,616
	현금및현금성자산 합계	40,828,861,359

사용이 제한된 금융자산

당기말 현재 사용이 제한된 현금 및 현금성자산은 없습니다.

6. 재고자산 (연결)

재고자산 세부내역

당기

(단위 : 원)

	총장부금액	재고자산 평가총당금	장부금액 합계
상품	1,443,939,287	(1,118,150,000)	325,789,287
제품	6,372,813,694	(223,071,597)	6,149,742,097
반제품	848,584,188	0	848,584,188

	총장부금액	재고자산 평가총당금	장부금액 합계
원재료	17,722,653,409	(12,895,423,692)	4,827,229,717
저장품	585,032,912	0	585,032,912
미착품	256,344,495	0	256,344,495
총재고자산	27,229,367,985	(14,236,645,289)	12,992,722,696

전기

(단위 : 원)

	총장부금액	재고자산 평가총당금	장부금액 합계
상품	1,592,504,750	(1,385,494,139)	207,010,611
제품	6,270,666,504	(223,100,552)	6,047,565,952
반제품	1,108,517,222		1,108,517,222
원재료	32,062,863,426	(43,131,244)	32,019,732,182
저장품	768,544,985		768,544,985
미착품	322,174,265		322,174,265
총재고자산	42,125,271,152	(1,651,725,935)	40,473,545,217

재고자산에 대한 기술

당기말 현재 재고자산에는 14,237백만원(전기말 : 1,652백만원)의 평가손실총당금이 차감되어 있습니다. 당기에 연결회사는 12,585백만원의 재고자산평가손실을 인식하였으며, 전기에는 375백만원의 재고자산평가손실환입을 인식하였습니다.

7. 기타포괄손익-공정가치측정금융자산 (연결)

기타포괄손익-공정가치 측정 항목으로 지정된 지분상품 투자의 공정가치에 대한 공시

기타포괄손익-공정가치 측정 항목으로 지정된 지분상품 투자의 공정가치에 대한 공시

당기

(단위 : 원)

		기타포괄손익-공정 가치로 측정하는 금 융자산, 범주	금융자산, 범주 합계
기타포괄손익-공정가치 지정 지분상품투자			
기타포괄손익-공정 가치 지정 지분상품 투자	기타포괄손익-공정 가치금융자산	10,893,385,785	10,893,385,785

전기

(단위 : 원)

		기타포괄손익-공정 가치로 측정하는 금 융자산, 범주	금융자산, 범주 합계
기타포괄손익-공정가치 지정 지분상품투자			
기타포괄손익-공정 가치 지정 지분상품 투자	기타포괄손익-공정 가치금융자산	10,497,684,155	10,497,684,155

기타포괄손익-공정가치 측정금융자산에 대한 세부내역 공시

일부 피투자회사에 대해서는 공정가치 측정을 위한 충분한 정보를 얻을 수 없고 전기 또는 당기에 가치변동에 대한 명확한 증거가 없기에 "비상장주식에 대한 공정가치 평가 관

련 가이드라인"에 따라 취득원가를 공정가치로 측정하였습니다.

기타포괄손익-공정가치측정금융자산에 대한 세부내역 공시
당기

	측정 전체													
	취득원가					공정가치								
	기타포괄손익-공정가치 지정 지분상품투자													
	상장주식				비상장 주식				상장주식					
	기아(주)	롯데쇼핑(주)	롯데지주(주)	(주)삼원강재	대원강업(주)	오토콤	한국자동차공업 협동조합	(주)엘앳캐드	기아(주)	롯데쇼핑(주)	롯데지주(주)	(주)삼원강재	대원강업(주)	오토콤
기타포괄손익- 공정가치측정금 용자산	1,042,268,191	20,000,000	2,400,000	9,125,003,650	3,206,733,875	33,924,000	3,004,420	100,020,000	1,601,061,000	3,625,000	1,692,800	6,000,002,400	3,150,056,165	33,924,000

전기

	측정 전체													
	취득원가					공정가치								
	기타포괄손익-공정가치 지정 지분상품투자													
	상장주식				비상장 주식				상장주식					
	기아(주)	롯데쇼핑(주)	롯데지주(주)	(주)삼원강재	대원강업(주)	오토콤	한국자동차공업 협동조합	(주)엘앳캐드	기아(주)	롯데쇼핑(주)	롯데지주(주)	(주)삼원강재	대원강업(주)	오토콤
기타포괄손익- 공정가치측정금 용자산	1,042,268,191	20,000,000	2,400,000	9,125,003,650	3,206,733,875	33,924,000	3,004,420	100,020,000	1,323,701,500	2,705,000	1,395,200	5,862,502,345	3,170,431,690	33,924,000

기타포괄손익-공정가치금융자산 변동내역에 대한 공시

기타포괄손익-공정가치금융자산 변동내역에 대한 공시
당기

(단위 : 원)

	기타포괄손익-공정가치 지정 지분상품투자							
	상장주식					비상장 주식		
	기아(주)	롯데쇼핑(주)	롯데지주(주)	(주)삼원강재	대원강업(주)	오토콤	한국자동차공업 협동조합	(주)엘엠카드
기초금융자산	1,323,701,500	2,705,000	1,395,200	5,862,502,345	3,170,431,690	33,924,000	3,004,420	100,020,000
발행 또는 매입 에 따른 증가, 금 융자산								
공정가치변동에 따른 증가(감소) , 금융자산	277,359,500	920,000	297,600	137,500,055	(20,375,525)			
제거에 따른 감 소, 금융자산								
기타 변동에 따 른 증가(감소), 금융자산								
기말금융자산	1,601,061,000	3,625,000	1,692,800	6,000,002,400	3,150,056,165	33,924,000	3,004,420	100,020,000

전기

(단위 : 원)

	기타포괄손익-공정가치 지정 지분상품투자							
	상장주식					비상장 주식		
	기아(주)	롯데쇼핑(주)	롯데지주(주)	(주)삼원강재	대원강업(주)	오토콤	한국자동차공업 협동조합	(주)엘엠카드
기초금융자산	1,314,500,000	3,750,000	1,731,200	7,662,503,065	4,433,714,240	33,924,000	3,004,420	100,020,000
발행 또는 매입 에 따른 증가, 금 융자산								
공정가치변동에 따른 증가(감소) , 금융자산	9,201,500	(1,045,000)	(336,000)	(1,800,000,720)	(1,263,282,550)			
제거에 따른 감 소, 금융자산								
기타 변동에 따 른 증가(감소), 금융자산								
기말금융자산	1,323,701,500	2,705,000	1,395,200	5,862,502,345	3,170,431,690	33,924,000	3,004,420	100,020,000

8. 관계기업투자 (연결)

관계기업투자

가. 관계기업투자의 변동 내역은 다음과 같습니다(단위:원).

구 분	당기	전기
기초장부가액	20,881,554,902	16,084,091,387
취득 및 처분	0	0

지분법손익	1,160,119,047	2,267,675,666
기타변동액(*)	823,330,316	2,529,787,849
기말장부가액	22,865,004,265	20,881,554,902

(*) 배당, 지분법자본변동 금액 등이 포함되어 있습니다.

나. 보고기간종료일 현재 관계기업의 현황은 다음과 같습니다.

회사명	업종	지분율(%)	지역
(주)대영정밀	자동차부품제조	26.37	국 내
대일공업(주)(*1)	자동차부품 및 산업기계 제조	11.00	국 내
대원정밀공업(주)(*1)	자동차부품제조	16.09	국 내
(주)세진(*1)	자동차부품제조	17.65	국 내

(*1) 지분율이 20% 미만이나 연결회사와 피투자회사와의 영업상의 중요한 거래가 존재하여 관계기업투자로 분류하고 있습니다.

다. 보고기간종료일 현재 관계기업투자의 내역은 다음과 같습니다(단위:원).

회사명	당기말			전기말		
	취득원가	순자산가액(*)	장부가액	취득원가	순자산가액(*)	장부가액
(주)대영정밀	134,665,000	1,431,760,013	1,518,692,197	134,665,000	1,358,972,563	1,450,916,360
대일공업(주)	165,000,000	3,426,348,262	3,435,649,352	165,000,000	2,228,587,773	2,237,888,862
대원정밀공업(주)	802,655,000	17,431,735,184	17,406,820,529	802,655,000	16,679,739,732	16,789,830,672
(주)세진	22,500,000	505,360,489	503,842,187	22,500,000	395,616,210	402,919,008
합 계	1,124,820,000	22,795,203,948	22,865,004,265	1,124,820,000	20,662,916,278	20,881,554,902

(*) 순자산가액은 지분해당액 기준입니다.

라. 보고기간종료일 현재 관계기업투자의 지분법평가내역은 다음과 같습니다(단위:원).

(1) 당기

회사명	기초평가액	취득/처분	지분법평가		당기말 평가액
			지분법손익	기타증감액	
(주)대영정밀	1,450,916,360	0	92,975,837	(25,200,000)	1,518,692,197
대일공업(주)	2,237,888,862	0	201,264,850	996,495,640	3,435,649,352
대원정밀공업(주)	16,789,830,672	0	758,205,181	(141,215,324)	17,406,820,529
(주)세진	402,919,008	0	107,673,179	(6,750,000)	503,842,187
합 계	20,881,554,902	0	1,160,119,047	823,330,316	22,865,004,265

(2) 전기

회사명	기초평가액	취득/처분	지분법평가		당기말 평가액
			지분법손익	기타증감액	
(주)대영정밀	1,304,207,569	0	146,708,801	0	1,450,916,360
대일공업(주)	2,099,412,748	0	171,356,310	(32,880,196)	2,237,888,862
대원정밀공업(주)	12,371,608,663	0	1,855,553,964	2,562,668,045	16,789,830,672
(주)세진	308,862,417	0	94,056,591	0	402,919,008
합 계	16,084,091,387	0	2,267,675,666	2,529,787,849	20,881,554,902

마. 보고기간종료일 현재 관계기업의 요약재무정보는 다음과 같습니다(단위:원).

(1) 당기

회사명	당기말		당기	
	자 산	부 채	매출액	당기순이익
(주)대영정밀	16,668,103,922	11,239,347,206	47,759,536,021	668,886,408
대일공업(주)	61,619,755,542	30,471,134,974	102,927,448,870	1,850,968,653
대원정밀공업(주)	394,956,353,059	286,633,572,217	476,325,177,473	11,451,627,264
(주)세진	4,923,742,248	2,060,032,810	15,706,065,670	917,343,233

(2) 전기

회사명	전기말		전기	
	자 산	부 채	매출액	당기순이익
(주)대영정밀	16,321,641,625	11,626,670,657	40,585,318,826	172,829,483
대일공업(주)	49,408,952,812	29,149,063,970	81,313,934,411	1,557,756,707
대원정밀공업(주)	268,927,497,213	165,277,701,457	366,225,505,177	12,054,192,997
(주)세진	4,147,793,634	2,145,143,441	14,464,326,971	195,554,910

상기 관계기업투자의 재무제표에 연결회사의 회계정책에 따른 감가상각방법 변경, 이연법인세인식 등의 조정사항을 가감하여 지분법을 적용하였습니다.

바. 당기말 및 전기말 현재 관계기업의 순자산에서 관계기업에 대한 지분의 장부금액으로 조정된 내역은 다음과 같습니다(단위 : 원).

(1) 당기

구 분	(주)대영정밀	대일공업(주)	대원정밀공업(주)	(주)세진
관계기업 기말 순자산(A)	5,428,756,716	31,148,620,568	108,322,780,842	2,863,709,438
지분율(B)	26.37%	11.00%	16.09%	17.65%
순자산 지분금액(AXB)	1,431,760,013	3,426,348,262	17,429,135,438	505,444,716
회계정책차이조정 및 내부거래효과제거	86,932,184	9,301,090	(22,314,909)	(1,602,529)
기말 장부금액	1,518,692,197	3,435,649,352	17,406,820,529	503,842,187

(2) 전기

구 분	(주)대영정밀	대일공업(주)	대원정밀공업(주)	(주)세진
관계기업 기말 순자산(A)	4,694,970,968	20,259,888,842	103,649,795,756	2,002,650,193
지분율(B)	26.37%	11.00%	16.09%	17.65%
순자산 지분금액(AXB)	1,238,234,101	2,228,587,773	16,677,252,137	353,467,759
회계정책차이조정 및 내부거래효과제거	212,682,259	9,301,089	112,578,535	49,451,249
기말 장부금액	1,450,916,360	2,237,888,862	16,789,830,672	402,919,008

9. 유형자산 (연결)

유형자산 총괄표

유형자산 총괄표

당기

(단위 : 원)

	총장부금액	감가상각누계액 및 상각누계액	손상차손누계액	장부금액 합계
유형자산	355,242,773,515	(235,329,709,230)	(9,909,782,740)	110,003,281,545

전기

(단위 : 원)

	총장부금액	감가상각누계액 및 상각누계액	손상차손누계액	장부금액 합계
유형자산	347,893,161,827	(226,442,576,920)	(7,625,653,528)	113,824,931,379

유형자산에 대한 세부 정보 공시

유형자산에 대한 세부 정보 공시

당기

	유형자산													
	토지				건물				구축물				기타	
	장부금액			장부금액 합계	장부금액			장부금액 합계	장부금액			장부금액 합계	장부금액	
	총장부금액	감가상각누계액 및 상각누계액	손상차손누계액		총장부금액	감가상각누계액 및 상각누계액	손상차손누계액		총장부금액	감가상각누계액 및 상각누계액	손상차손누계액		총장부금액	감가상각누계액 및 상각누계액
유형자산	24,754,072,907	0	(58,609,802)	24,695,463,105	65,781,324,355	(27,063,117,004)	(4,261,513,474)	34,456,693,877	2,659,546,714	(2,109,819,670)	(86,453,405)	463,273,639	67,697,138,797	(47,210,713,900)

전기

	유형자산													
	토지				건물				구축물				기타	
	장부금액			장부금액 합계	장부금액			장부금액 합계	장부금액			장부금액 합계	장부금액	
	총장부금액	감가상각누계액 및 상각누계액	손상차손누계액		총장부금액	감가상각누계액 및 상각누계액	손상차손누계액		총장부금액	감가상각누계액 및 상각누계액	손상차손누계액		총장부금액	감가상각누계액 및 상각누계액
유형자산	24,501,208,531		(41,145,427)	24,460,063,104	63,031,435,445	(23,287,782,027)	(3,441,828,143)	36,301,825,275	2,403,704,102	(1,789,483,359)	(66,018,850)	548,201,893	69,181,271,066	(46,056,147,900)

유형자산 변동내역에 대한 공시

연결회사는 매 보고기간종료일마다 자산의 감가상각방법, 잔존가치 및 경제적 내용연수를 검토하고, 필요한 경우 회계추정의 변경으로 조정을 하고 있습니다.

유형자산 변동내역에 대한 공시

당기

(단위 : 원)

	토지	건물	구축물	기계장치	기타유형자산	건설중인자산	사용권자산	유형자산 합계
기초 유형자산	24,460,063,104	36,301,825,275	548,201,893	21,814,077,316	22,050,956,332	4,611,057,260	4,038,750,199	113,824,931,379
사업결합을 통한 취득 이외의 증가, 유형자산	235,400,000	232,158,191	1,839,790	2,243,675,070	11,074,408,556	10,545,689,266	0	24,333,170,873
유형자산의 처분 및 폐기	0	(10,086,817)	0	(600,735,213)	(7,735,969,040)	(2,502,557,918)	0	(10,849,348,988)
건설중인자산과의 대체에 따른	0	(603,204,400)	0	14,455,931	4,550,737,020	(4,611,057,260)	0	(649,068,709)

	토지	건물	건축물	기계장치	기타유형자산	건설중인자산	사용권자산	유형자산 합계
증가(감소), 유형 자산								
감가상각비, 유형 자산	0	(1,904,716,602)	(93,861,846)	(4,651,660,432)	(10,406,368,051)	0	(90,998,231)	(17,147,605,162)
당기손익으로 인식된 손상차손	0	0	0	0	0	0	0	0
기타 변동에 따른 증가(감소), 유형 자산	1	440,718,230	7,093,802	(2,870,767)	161,624,342	44,947,673	(160,311,129)	491,202,152
기말 유형자산	24,695,463,105	34,456,693,877	463,273,639	18,816,941,905	19,695,389,159	8,088,079,021	3,787,440,839	110,003,281,545

전기

(단위 : 원)

	토지	건물	건축물	기계장치	기타유형자산	건설중인자산	사용권자산	유형자산 합계
기초 유형자산	22,526,660,326	31,586,898,947	283,208,101	20,493,430,089	20,565,632,458	16,263,002,482	3,758,984,673	115,477,817,076
사업결합을 통한 취득 이외의 증가, 유형 자산	1,980,027,853	3,958,393,549	426,752,400	3,844,938,147	14,473,338,195	4,611,057,260	676,516,632	29,971,024,036
유형자산의 처분 및 폐기	0	(951,053,747)	0	(360,498,695)	(5,101,037,424)	(3,933,858)	(806,783,873)	(7,362,776,072)
건설중인자산과의 대체에 따른 증가(감소), 유형 자산	0	6,834,989,185	0	3,397,770,740	2,939,950,000	(13,287,786,805)	0	(115,076,880)
감가상각비, 유형 자산	0	(2,528,332,948)	(87,026,348)	(4,901,063,920)	(11,198,092,965)	0	(86,216,664)	(18,800,732,845)
당기손익으로 인식된 손상차손	(41,145,427)	(3,441,828,143)	(66,018,850)	(1,311,045,828)	(143,490,906)	(2,622,124,374)	0	(7,625,653,528)
기타 변동에 따른 증가(감소), 유형 자산	(5,479,648)	842,758,432	(8,713,410)	650,546,783	514,656,974	(349,157,445)	496,249,431	2,280,329,592
기말 유형자산	24,460,063,104	36,301,825,275	548,201,893	21,814,077,316	22,050,956,332	4,611,057,260	4,038,750,199	113,824,931,379

10. 무형자산 (연결)

무형자산 및 영업권의 변동내역에 대한 공시

무형자산 및 영업권의 변동내역에 대한 공시

당기

(단위 : 원)

		회원권	기타무형자산
무형자산의 변동내역			
	기초	841,139,390	136,077,289
	영업권 이외의 무형	0	5,655,286

		회원권	기타무형자산
무형자산의 변동내역	자산의 취득		
	처분, 무형자산 및 영업권	0	0
	무형자산상각비	0	(26,825,024)
	기타변동에 따른 증가(감소), 무형자산 및 영업권	0	2,999,401
	기말	841,139,390	117,906,952

전기

(단위 : 원)

		회원권	기타무형자산
무형자산의 변동내역			
무형자산의 변동내역	기초	841,139,390	150,152,235
	영업권 이외의 무형자산의 취득	0	0
	처분, 무형자산 및 영업권	0	(416,900)
	무형자산상각비	0	(27,650,387)
	기타변동에 따른 증가(감소), 무형자산 및 영업권	0	13,992,341
	기말	841,139,390	136,077,289

기타 변동에 대한 각주

기타는 환율변동에 의한 증감액 등을 포함하고 있습니다.

11. 투자부동산 (연결)

투자부동산에 대한 세부 정보 공시

투자부동산에 대한 세부 정보 공시

당기

(단위 : 원)

		측정 전체						측정 전체 합계
		취득원가						
		투자부동산						
		토지			건물			
		장부금액		장부금액 합계	장부금액		장부금액 합계	
		총장부금액	감가상각누계액 및 상각누계액		총장부금액	감가상각누계액 및 상각누계액		
투자부동산의 변동에 대한 조정								
투자부동산의 변동에 대한 조정	기초 투자부동산	4,789,381,181		4,789,381,181	2,324,747,476	(1,288,901,140)	1,035,846,336	5,825,227,517
	사업결합을 통한 취득 이외의 증가 합계, 투자부동산							
	감가상각비, 투자부동산					(70,556,964)		
	처분, 투자부동산							
	건설 혹은 개발 중인 투자부동산으로부터의 대체				1,160,041,952	(510,973,244)		
	순회환차이에 의한 증가(감소), 투자부동산				2,323,560			
	기말 투자 부동산	4,789,381,181		4,789,381,181	3,487,112,988	(1,870,431,348)	1,616,681,640	6,406,062,821

전기

(단위 : 원)

		측정 전체						측정 전체 합계
		취득원가						
		투자부동산						
		토지			건물			
		장부금액		장부금액 합계	장부금액		장부금액 합계	
		총장부금액	감가상각누계액 및 상각누계액		총장부금액	감가상각누계액 및 상각누계액		
투자부동산의 변동에 대한 조정								
투자부동산의 변동에 대한 조정	기초 투자부동산	4,707,776,071		4,707,776,071	2,324,747,476	(1,229,595,784)	1,095,151,692	5,802,927,763
	사업결합을 통한 취득 이외의 증가 합계, 투자부동산	1,528,230						
	감가상각비, 투자부동산					(59,305,356)		
	처분, 투자부동산							
	건설 혹은 개발 중인 투자부동산으로부터의 대체	80,076,880						
	순회환차이에 의한 증가(감소),							

		측정 전체						측정 전체 합계
		취득원가						
		투자부동산						
		토지			건물			
		장부금액		장부금액 합계	장부금액		장부금액 합계	
		총장부금액	감가상각누계액 및 상각누계액		총장부금액	감가상각누계액 및 상각누계액		
	투자부동산							
	기말 투자 부동산	4,789,381,181		4,789,381,181	2,324,747,476	(1,288,901,140)	1,035,846,336	5,825,227,517

투자부동산에서 발생한 임대수익, 순직접운영비

투자부동산에서 발생한 임대수익, 순직접운영비

당기

(단위 : 원)

	공시금액
투자부동산에서 발생한 임대수익	768,652,191
임대수익이 발생한 투자부동산과 직접 관련된 운영비용	(679,894,962)

전기

(단위 : 원)

	공시금액
투자부동산에서 발생한 임대수익	657,944,122
임대수익이 발생한 투자부동산과 직접 관련된 운영비용	(500,624,617)

투자부동산의 공정가치에 대한 공시

투자부동산의 공정가치에 대한 공시

당기

(단위 : 원)

	공정가치
투자부동산	27,937,875,796

전기

(단위 : 원)

	공정가치
투자부동산	23,106,134,867

12. 차입금 (연결)

차입금에 대한 세부 정보

당기

(단위 : 원)

	차입금명칭	
	외화대출	
	거래상대방	거래상대방 합계
	신한은행 유럽	
유동 차입금(사채 포함)	10,173,749,436	10,173,749,436
차입금, 외화상당액(EUR) [EUR, 일]	6,040,000	6,040,000
차입금, 기준이자율	LIBOR 3M(EUR)	
차입금, 기준이자율 조정	0.0070	

전기

(단위 : 원)

	차입금명칭	
	외화대출	
	거래상대방	거래상대방 합계
	신한은행 유럽	
유동 차입금(사채 포함)	9,637,066,021	9,637,066,021
차입금, 외화상당액(EUR) [EUR, 일]	7,060,000	7,060,000

	차입금명칭	
	외화대출	
	거래상대방	거래상대방 합계
	신한은행 유럽	
EUR, 일]		
차입금, 기준이자율	LIBOR 3M(EUR)	
차입금, 기준이자율 조정	0.0070	

차입금에 대한 기술

당기말과 전기말 현재 LIBOR 3M(EUR) 은 2.026%와 2.714% 입니다.

13. 순확정급여부채 (연결)

확정급여제도에 대한 공시

확정급여제도에 대한 공시

당기

(단위 : 원)

		공시금액
제도의 초과(과소) 적립액		
제도의 초과(과소) 적립액	확정급여채무, 현재가치	75,903,990,042
	사외적립자산, 공정가치	84,352,172,275
	순초과적립액(과소적립액)	8,448,182,233

전기

(단위 : 원)

		공시금액
제도의 초과(과소) 적립액		
	확정급여채무, 현재가치	62,774,598,603

		공시금액
제도의 초과(과소) 적립액	사외적립자산, 공정가치	63,833,908,612
	순초과적립액(과소적립액)	1,059,310,009

순확정급여부채(자산)에 대한 공시

순확정급여부채(자산)에 대한 공시

당기

(단위 : 원)

	확정급여채무의 현재가치	사외적립자산
기초 순확정급여부채(자산)	62,774,598,603	(63,833,908,612)
당기근무원가, 순확정급여부채(자산)	7,522,211,364	
이자비용(수익), 순확정급여부채(자산)	2,334,777,600	(2,533,562,883)
과거근무원가, 순확정급여부채(자산)		
기업이 제도에 납입한 기여금, 순확정급여부채(자산)		(21,878,534,000)
사업결합과 사업처분에 의한 증가(감소), 순확정급여부채(자산)		
기타 변동에 의한 증가(감소), 순확정급여부채(자산)		
제도에서 지급한 금액, 순확정급여부채(자산)	(4,869,482,640)	3,893,833,220
인구통계적가정의 변동에서 발생하는 보험수리적이익(손실), 순확정급여부채(자산)	(560,549,570)	
재무적 가정의 변동에서 발생하는 보험수리적이익(손실), 순확정급여부채(자산)	1,434,222,830	

	확정급여채무의 현재가치	사외적립자산
경험조정에서 발생하는 보험수리적 이익(손실), 순확정급여부채(자산)	7,268,211,855	
이자에 포함된 금액을 제외한 사외적립자산의 수익, 순확정급여부채(자산)		
기말 순확정급여부채(자산)	75,903,990,042	(84,352,172,275)

전기

(단위 : 원)

	확정급여채무의 현재가치	사외적립자산
기초 순확정급여부채(자산)	51,231,716,665	(52,408,608,042)
당기근무원가, 순확정급여부채(자산)	6,204,778,428	
이자비용(수익), 순확정급여부채(자산)	2,221,789,272	(2,264,455,400)
과거근무원가, 순확정급여부채(자산)		
기업이 제도에 납입한 기여금, 순확정급여부채(자산)		(12,221,298,140)
사업결합과 사업처분에 의한 증가(감소), 순확정급여부채(자산)		
기타 변동에 의한 증가(감소), 순확정급여부채(자산)		
제도에서 지급한 금액, 순확정급여부채(자산)	(3,855,481,910)	3,060,452,970
인구통계적가정의 변동에서 발생하는 보험수리적이익(손실), 순확정급여부채(자산)	0	
재무적 가정의 변동에서 발생하는 보험수리적이익(손실)	3,790,859,419	

	확정급여채무의 현재가치	사외적립자산
), 순 확정급여부채(자산)		
경험조정에서 발생하는 보험 수리적 이익(손실), 순확정 급여부채(자산)	3,180,936,729	
이자에 포함된 금액을 제외 한 사외적립자산의 수익, 순 확정급여부채(자산)		
기말 순 확정급여부채(자산)	62,774,598,603	(63,833,908,612)

순확정급여부채(자산)와 관련하여 손익으로 인식된 비용

순확정급여부채(자산)와 관련하여 손익으로 인식된 비용

당기

(단위 : 원)

	공시금액
당기근무원가, 확정급여제도	7,522,211,364
이자비용, 확정급여제도	2,334,777,600
이자수익, 확정급여제도	(2,396,802,900)
과거근무원가, 확정급여제도	0
퇴직급여비용 합계, 확정급여제도	7,460,186,064

전기

(단위 : 원)

	공시금액
당기근무원가, 확정급여제도	6,204,778,428
이자비용, 확정급여제도	2,221,789,272
이자수익, 확정급여제도	(2,274,716,532)
과거근무원가, 확정급여제도	0
퇴직급여비용 합계, 확정급여제도	6,151,851,168

사외적립자산의 공정가치에 대한 공시

사외적립자산의 공정가치에 대한 공시

당기

(단위 : 원)

	공시금액
현금 및 현금성자산, 전체 사외적립자산에서 차지하는 금액	27,542,486
현금및현금성자산, 사외적립자산 공정가치에서 차지하는 비율	0.0004
파생상품, 전체 사외적립자산에서 차지하는 금액	78,095,884,521
파생상품, 사외적립자산의 공정가치에서 차지하는 비율	0.9258
정기예금, 전체 사외적립자산에서 차지하는 금액	6,228,745,268
정기예금, 전체 사외적립자산에서 차지하는 비율	0.0738

전기

(단위 : 원)

	공시금액
현금 및 현금성자산, 전체 사외적립자산에서 차지하는 금액	20,375,021
현금및현금성자산, 사외적립자산 공정가치에서 차지하는 비율	0.0003
파생상품, 전체 사외적립자산에서 차지하는 금액	57,643,053,662
파생상품, 사외적립자산의 공정가치에서 차지하는 비율	0.9030
정기예금, 전체 사외적립자산에서 차지하는	6,170,479,929

	공시금액
금액	
정기예금, 전체 사외적립자산에서 차지하는 비율	0.0967

보험수리적가정의 민감도분석에 대한 공시

보험수리적가정의 민감도분석에 대한 공시

당기

(단위 : 원)

	할인율에 대한 보험수리적 가정	미래임금상승률에 대한 보험수리적 가정
보험수리적가정의 합리적인 범위 내에서의 발생가능한 증가율	0.01	0.01
보험수리적가정의 합리적인 범위 내에서의 발생가능한 증가로 인한 확정급여부채의 증가(감소)	(7,244,245,688)	8,488,501,348
보험수리적가정의 합리적인 범위 내에서의 발생가능한 감소율	0.01	0.01
보험수리적가정의 합리적인 범위 내에서의 발생가능한 감소로 인한 확정급여채무의 증가(감소)	8,721,109,992	(7,203,988,589)

전기

(단위 : 원)

	할인율에 대한 보험수리적 가정	미래임금상승률에 대한 보험수리적 가정
보험수리적가정의 합리적인 범위 내에서의 발생가능한	0.01	0.01

	할인율에 대한 보험수리적 가정	미래임금상승률에 대한 보험수리적 가정
증가율		
보험수리적가정의 합리적인 범위 내에서의 발생가능한 증가로 인한 확정급여부채의 증가(감소)	(6,392,165,000)	7,564,146,965
보험수리적가정의 합리적인 범위 내에서의 발생가능한 감소율	0.01	0.01
보험수리적가정의 합리적인 범위 내에서의 발생가능한 감소로 인한 확정급여채무의 증가(감소)	7,754,552,167	(6,369,744,716)

보험수리적 평가를 위해 사용된 주요 가정

보험수리적 평가를 위해 사용된 주요 가정

당기

(단위 : 원)

	가중범위
할인율에 대한 보험수리적 가정	0.0425
미래임금상승률에 대한 보험수리적 가정	0.0750
퇴직률에 대한 보험수리적 가정	0.0148
사망률에 대한 보험수리적 가정	0.0004

전기

(단위 : 원)

	가중범위
할인율에 대한 보험수리적 가정	0.0385
미래임금상승률에 대한 보험수리적 가정	0.0689

	가중범위
퇴직률에 대한 보험수리적 가정	0.0125
사망률에 대한 보험수리적 가정	0.0004

기타포괄손익으로 인식된 보험수리적 손익

기타포괄손익으로 인식된 보험수리적 손익

당기

(단위 : 원)

	공시금액	장부금액 합계
확정급여제도의 재측정손익(세전기타포괄손익)	(8,005,125,132)	
확정급여제도의 재측정손익(법인세 효과)	1,937,240,281	
순확정급여부채 재평가손익	(6,067,884,851)	(6,067,884,851)

전기

(단위 : 원)

	공시금액	장부금액 합계
확정급여제도의 재측정손익(세전기타포괄손익)	(6,982,057,281)	
확정급여제도의 재측정손익(법인세 효과)	1,612,855,232	
순확정급여부채 재평가손익	(5,369,202,049)	(5,369,202,049)

14. 총당부채 (연결)

기타총당부채에 대한 공시

기타총당부채에 대한 공시

당기

(단위 : 원)

		판매보증총당부채	장기근속총당부채
기타총당부채의 변동에 대한 조정			
기타총당부채의 변동에 대한 조정	기초 기타총당부채	8,415,611,943	3,496,757,951
	당기에 추가된 총당부채 합계, 기타총당부채	352,777,253	2,854,066,098
	사용된 총당부채, 기타총당부채	(903,221,051)	(544,261,958)
	기말 기타총당부채	7,865,168,145	5,806,562,091

전기

(단위 : 원)

		판매보증총당부채	장기근속총당부채
기타총당부채의 변동에 대한 조정			
기타총당부채의 변동에 대한 조정	기초 기타총당부채	11,043,300,349	2,444,090,391
	당기에 추가된 총당부채 합계, 기타총당부채	(2,139,168,942)	1,339,227,434
	사용된 총당부채, 기타총당부채	476,957,153	286,559,874
	기말 기타총당부채	8,415,611,943	3,496,757,951

15. 자본금 (연결)

주식의 분류에 대한 공시

주식의 분류에 대한 공시

당기

(단위 : 원)

	보통주	주식 합계
수권주식수	31,200,000	
주당 액면가액	500	
총 발행주식수	20,037,600	
자본금	10,018,800,000	10,018,800,000

전기

(단위 : 원)

	보통주	주식 합계
수권주식수	31,200,000	
주당 액면가액	500	
총 발행주식수	20,037,600	
자본금	10,018,800,000	10,018,800,000

16. 이익잉여금 (연결)

이익잉여금의 내역

(1) 연결회사는 상법의 규정에 따라 자본금의 50%에 달할 때까지 매 결산기마다 금전에 의한 이익배당액의 10% 이상을 이익준비금으로 적립하고 있으며, 동 이익준비금은 현금으로 배당할 수 없으며 주주총회 결의에 의하여 이월결손금의 보전과 자본전입에만 사용될 수 있습니다. 또한, 중국 종속기업은 중국의 관련 법령에 따라 자본금의 50%에 달할 때까지 매 결산기마다 당기순이익의 10% 이상을 법정적립금으로 적립하고 있으며, 동 법정적립금은 현금으로 배당할 수 없으며 주주총회 결의에 의하여 이월결손금의 보전과 자본전입에만 사용될 수 있습니다.

(2) 연결회사는 신규투자 등에 대비하여 임의적립금을 설정하고 있으며, 이는 주주총회의 결의에 의해 배당이 가능한 금액입니다.

이익잉여금의 내역

당기

(단위 : 원)

	공시금액	장부금액 합계
법정적립금	8,334,366,214	
임의적립금	429,550,000,000	
미처분이익잉여금(미처리결손금)	116,643,270,472	
이익잉여금 합계	554,527,636,686	554,527,636,686

전기

(단위 : 원)

	공시금액	장부금액 합계
법정적립금	8,202,607,300	
임의적립금	385,550,000,000	
미처분이익잉여금(미처리결손금)	93,986,168,163	
이익잉여금 합계	487,738,775,463	487,738,775,463

17. 기타자본항목 (연결)

기타포괄손익의 항목별 분석에 대한 공시

당기

(단위 : 원)

	기타포괄손익-공정가치로 측정되는 금융자산의 차손익적립금	지분상품에 대한 투자자산으로 인한 손익 적립금	환산 관련 외환차이 적립금
기초 기타포괄손익누계액	(2,312,376,618)	3,326,069,627	13,623,318,897

	기타포괄손익-공정 가치로 측정되는 금 용자산의 차손익적립 금	지분상품에 대한 투 자자산으로 인한 손 익 적립금	환산 관련 외환차이 적립금
기타포괄손익누계액 증감	299,941,836	839,827,856	4,182,352,831
기말 기타포괄손익누 계액	(2,012,434,782)	4,165,897,483	17,805,671,728

전기

(단위 : 원)

	기타포괄손익-공정 가치로 측정되는 금 용자산의 차손익적립 금	지분상품에 대한 투 자자산으로 인한 손 익 적립금	환산 관련 외환차이 적립금
기초 기타포괄손익누 계액	37,274,252	1,211,735,003	10,407,643,254
기타포괄손익누계액 증감	(2,349,650,870)	2,114,334,624	3,215,675,643
기말 기타포괄손익누 계액	(2,312,376,618)	3,326,069,627	13,623,318,897

18. 우발부채와 약정사항 (연결)

제공한 지급보증에 대한 우발부채

제공한 지급보증에 대한 우발부채

당기

(단위 : 원)

	제공한 지급보증
보증처	대원산업(주)

	제공한 지급보증
지급보증액 [EUR, 일]	6,040,000.00
대출 유형	금융기관 차입금
피보증처명	DAEWON RUS LLC
여신금융기관	신한은행
지급보증에 대한 비고(설명)	지급보증과 관련한 금융부채의 경우 내부거래제거로 상계되었습니다.

전기

(단위 : 원)

	제공한 지급보증
보증처	대원산업(주)
지급보증액 [EUR, 일]	7,060,000.00
대출 유형	금융기관 차입금
피보증처명	DAEWON RUS LLC
여신금융기관	신한은행
지급보증에 대한 비고(설명)	지급보증과 관련한 금융부채의 경우 내부거래제거로 상계되었습니다.

약정에 대한 공시

약정에 대한 공시

당기

(단위 : 원)

	대출약정
한도금액 [USD, 일]	2,000,000.00
실행금액 [USD, 일]	
약정에 대한 설명	신용장개설
약정처	신한은행

전기

(단위 : 원)

대출약정	
한도금액 [USD, 일]	2,000,000.00
실행금액 [USD, 일]	
약정에 대한 설명	신용장개설
약정처	신한은행

담보로 제공된 자산에 대한 공시

담보로 제공된 자산에 대한 공시

당기

(단위 : 원)

	담보제공처			
	신한은행		현대자동차	기타
	당좌차월약정	화재보험질권설정		
약정에 대한 설명	당좌차월약정	화재보험질권설정	건물임대보증금	건물임대보증금
담보제공자산	토지와 건물(유형자산)	화재보험금	토지와 건물(투자부동산)	토지와 건물(투자부동산)
담보로 제공된 유형자산	14,000,000,000	6,000,000,000	720,000,000	150,000,000

전기

(단위 : 원)

	담보제공처			
	신한은행		현대자동차	기타
	당좌차월약정	화재보험질권설정		
약정에 대한 설명	당좌차월약정	화재보험질권설정	건물임대보증금	건물임대보증금

	담보제공처			
	신한은행		현대자동차	기타
	당좌차월약정	화재보험질권설정		
담보제공자산	토지와 건물(유형자산)	화재보험금	토지와 건물(투자부동산)	토지와 건물(투자부동산)
담보로 제공된 유형자산	14,000,000,000	6,000,000,000	720,000,000	150,000,000

제공받은 지급보증에 대한 우발부채

제공받은 지급보증에 대한 우발부채

당기

(단위 : 원)

	지급보증의 구분
	계약이행보증
	SG서울보증보험
기업의(으로의) 보증금액 (비 PF)	325,391,690
지급보증에 대한 비고(설명)	연결회사는 계약 등 이행보증과 관련하여 서울보증보험(주)에 보증보험을 가입하고 있습니다.

전기

(단위 : 원)

	지급보증의 구분
	계약이행보증
	SG서울보증보험
기업의(으로의) 보증금액 (비 PF)	177,619,000
지급보증에 대한 비고(설명)	회사는 계약 등 이행보증과 관련하여 서울보증보험(주)에 보증보험을 가입하고 있습니다.

체결한 계약에 대한 공시

(1) 당기말 현재 연결회사는 자동차시트 개발과 관련한 기술도입계약을 체결하고 기술정보 및 관련 자료를 제공받기로 약정하고 있습니다.

(2) 당기말 현재 연회사는 자동차시트와 관련한 기술제공 및 부품공급계약을 체결하고 관련 기술정보 및 부품을 제공하기로 약정하고 있습니다.

체결한 계약에 대한 공시

	계약의 유형													
	기술도입계약					기술제공계약								
	도요다방직	(주)서연인테크	현대트랜시스			C.N.A MANUFACTURING, SDN,BHD			YOUNGSAN	현대트랜시스 인도법인	AUTOCOM		LUCKY MOTOR CORPORATION LIMITED	FEYTECH SDN BHD.
1			2	3	1	2	3	1			2			
약정에 대한 설명	카니발 자동차용 시트개발	베트남 CS 시트 개발	베트남 A13 시트 개발	베트남 SU21D 시트개발	베트남 KU 시트 개발	TA 시트부품	YD 시트부품	YP 시트부품	YD 시트부품	YP 시트부품	JA 시트부품	KA4 시트부품	TA 시트부품	KA4 시트부품
계약개시일	2011-06-01	2019-07-15	2021-03-02	2022-12-01	2023-04-25	2008-02-28	2013-04-18	2016-04-01	2016-04-26	2019-12-02	2020-12-05	2021-03-27	2020-12-14	2021-08-30
계약만료일	계약차종 단종시	계약차종 단종시	계약차종 단종시	계약차종 단종시	계약차종 단종시	계약차종 단종시	계약차종 단종시	계약차종 단종시	계약차종 단종시	계약차종 단종시	계약차종 단종시	계약차종 단종시	계약차종 단종시	계약차종 단종시

19. 판매비와 관리비 (연결)

판매비와 관리비에 대한 공시

당기

(단위 : 원)

		공시금액
판매비와관리비		36,077,772,988
판매비와관리비	급여, 판관비	11,722,986,369
	퇴직급여, 판관비	2,825,404,489
	전력비, 판관비	377,841,563
	수도광열비, 판관비	16,459,030
	복리후생비, 판관비	2,567,389,876
	여비교통비, 판관비	110,599,532
	차량유지비, 판관비	81,954,541
	통신비, 판관비	83,118,697
	세금과공과, 판관비	1,024,725,596
	감가상각비, 판관비	891,044,410
	보험료, 판관비	351,903,503
	접대비, 판관비	486,334,723
	운반비, 판관비	6,138,405,539
	수출제비용, 판관비	1,070,140,837
	지급수수료, 판관비	4,192,823,330
	소모품비, 판관비	319,364,696
	수선비, 판관비	168,137,973
	교육훈련비, 판관비	12,316,522
	포상비, 판관비	4,090,000
	외주용역비, 판관비	3,039,180,308
	임차료, 판관비	6,336,955
	판매보증비, 판관비	352,777,253
	무형자산상각비, 판관비	26,825,024
기타판매비와관리비	207,612,222	

전기

(단위 : 원)

		공시금액
판매비와관리비		24,718,355,702
판매비와관리비	급여, 판관비	9,837,008,112
	퇴직급여, 판관비	2,325,379,243
	전력비, 판관비	327,641,892
	수도광열비, 판관비	17,342,063
	복리후생비, 판관비	1,847,480,808
	여비교통비, 판관비	142,614,871
	차량유지비, 판관비	80,827,262
	통신비, 판관비	72,255,202
	세금과공과, 판관비	475,092,091
	감가상각비, 판관비	877,011,149
	보험료, 판관비	305,714,549
	접대비, 판관비	575,571,919
	운반비, 판관비	4,901,712,515
	수출제비용, 판관비	1,002,605,162
	지급수수료, 판관비	604,964,414
	소모품비, 판관비	259,653,765
	수선비, 판관비	236,559,681
	교육훈련비, 판관비	9,669,455
	포상비, 판관비	2,410,000
	외주용역비, 판관비	2,692,776,954
	임차료, 판관비	5,957,703
	판매보증비, 판관비	(2,139,168,942)
	무형자산상각비, 판관비	27,538,193
기타판매비와관리비	229,737,641	

20. 비용의 성격별 분류 (연결)

비용의 성격별 분류 공시

당기

(단위 : 원)

	공시금액
원재료의 사용 및 상품의 매입	804,499,553,282
제품 및 재공품 등의 변동	483,213,496
종업원급여비용	77,872,225,721
감가상각비	17,218,162,126
용역비	34,258,566,931
수출제비용	1,070,140,837
기타 비용	52,770,324,226

전기

(단위 : 원)

	공시금액
원재료의 사용 및 상품의 매입	699,665,864,090
제품 및 재공품 등의 변동	511,894,457
종업원급여비용	68,860,578,479
감가상각비	18,748,407,370
용역비	29,704,076,875
수출제비용	1,002,605,162
기타 비용	37,997,590,943

21. 기타수익 및 기타비용 (연결)

기타수익 및 기타비용

당기

(단위 : 원)

		공시금액
기타이익		15,752,030,787
기타이익	수입임대료	1,152,143,842
	순외환차익	2,251,193,042
	외화환산이익	5,794,682,993
	유형자산처분이익	263,287,726
	투자자산처분이익	
	잡이익	6,290,723,184
기타손실		6,963,803,952
기타손실	순외환차손	3,686,419,077
	외화환산손실	20,199,801
	유형자산처분손실	14,434,103
	당기손익으로 인식된 손상차손, 유형자산	
	잡손실	3,242,750,971

전기

(단위 : 원)

		공시금액
기타이익		18,442,096,227
기타이익	수입임대료	1,000,154,072
	순외환차익	7,032,290,683
	외화환산이익	6,600,379,334
	유형자산처분이익	3,498,000
	투자자산처분이익	1,055,134,945
	잡이익	2,750,639,193
기타손실		14,690,112,852
	순외환차손	563,180,821
	외화환산손실	3,211,390,782
	유형자산처분손실	6,642,916

		공시금액
기타손실	당기손익으로 인식된 손상차손, 유형자산	7,625,653,528
	잡손실	3,283,244,805

22. 금융수익 및 금융비용 (연결)

금융수익 및 금융비용

당기

(단위 : 원)

		공시금액
금융수익		15,113,882,897
금융수익	이자수익(금융수익)	14,328,341,602
	배당금수익(금융수익)	785,541,295
금융원가		407,665,687
금융원가	이자비용	407,665,687

전기

(단위 : 원)

		공시금액
금융수익		14,009,211,214
금융수익	이자수익(금융수익)	13,570,660,794
	배당금수익(금융수익)	438,550,420
금융원가		960,292,772
금융원가	이자비용	960,292,772

23. 법인세비용 (연결)

법인세비용(수익)의 주요 구성요소

법인세비용(수익)의 주요 구성요소

당기

(단위 : 원)

	공시금액	장부금액 합계
당기법인세비용(수익)	19,766,288,833	
일시적차이의 발생과 소멸로 인한 이연법인세비용(수익)	(2,795,667,840)	
자본에 직접 가감되는 항목과 관련된 당기법인세와 이연법인세 총액	1,573,356,026	
법인세비용(수익) 합계	18,543,977,019	18,543,977,019

전기

(단위 : 원)

	공시금액	장부금액 합계
당기법인세비용(수익)	23,051,613,027	
일시적차이의 발생과 소멸로 인한 이연법인세비용(수익)	(3,217,888,881)	
자본에 직접 가감되는 항목과 관련된 당기법인세와 이연법인세 총액	1,683,541,907	
법인세비용(수익) 합계	21,517,266,053	21,517,266,053

회계이익에 적용세율을 곱하여 산출한 금액에 대한 조정

회계이익에 적용세율을 곱하여 산출한 금액에 대한 조정

당기

(단위 : 원)

	공시금액	장부금액 합계
회계이익	95,408,243,093	

	공시금액	장부금액 합계
적용세율에 의한 법인세비용 (수익)	22,039,304,154	
과세되지 않는 수익의 법인 세효과	(1,393,789,246)	
과세소득(세무상결손금) 결 정시 차감되지 않는 비용의 법인세효과	344,859,205	
회계이익과 법인세비용(수익)간의 조정에 대한 기타법인 세효과	(2,446,397,094)	
법인세비용(수익) 합계	18,543,977,019	18,543,977,019
평균유효세율	0.1944	

전기

(단위 : 원)

	공시금액	장부금액 합계
회계이익	94,136,133,894	
적용세율에 의한 법인세비용 (수익)	21,745,446,930	
과세되지 않는 수익의 법인 세효과	(555,320,808)	
과세소득(세무상결손금) 결 정시 차감되지 않는 비용의 법인세효과	124,729,048	
회계이익과 법인세비용(수익)간의 조정에 대한 기타법인 세효과	202,410,883	
법인세비용(수익) 합계	21,517,266,053	21,517,266,053
평균유효세율	0.2286	

이연법인세자산(부채)의 변동에 대한 조정

이연법인세자산(부채)의 변동에 대한 조정

당기

(단위 : 원)

	공시금액	장부금액 합계
기초 이연법인세자산	13,298,164,421	13,298,164,421
일시적차이의 발생과 소멸로 인한 이연법인세비용(수익)	(2,795,667,840)	
기말 이연법인세자산	16,093,832,261	16,093,832,261

전기

(단위 : 원)

	공시금액	장부금액 합계
기초 이연법인세자산	10,080,275,540	10,080,275,540
일시적차이의 발생과 소멸로 인한 이연법인세비용(수익)	(3,217,888,881)	
기말 이연법인세자산	13,298,164,421	13,298,164,421

일시적차이, 미사용 세무상 결손금과 미사용 세액공제에 대한 공시

일시적차이, 미사용 세무상 결손금과 미사용 세액공제에 대한 공시

당기

(단위 : 원)

	일시적차이, 미사용 세무상 결손금과 미사용 세액공제									일시적차이, 미사용 세무상 결손금과 미사용 세액공제 합계
	일시적차이							미사용 세액공제	이연법인세인식 제외	
	감가상각누계액 및 상각누계액	재고자산 평가충당금	제품보증충당부채	기타일시적차이	기타포괄손익-공정가치 지정지분상품투자	종속기업	지분법적용 투자지분			
기초 이연법인세 자산	722,854,392	381,548,691	1,761,542,549	15,946,289,611	704,634,311	420,413,540	(4,563,805,681)	848,199,766	(2,923,512,758)	13,298,164,421
이연법인세자산의 감소(증가)	2,380,460,661	(46,002,805)	(51,169,993)	3,629,123,896	(62,205,780)	(121,864,013)	(697,318,826)	(740,276,230)	(1,495,079,070)	
기말 이연법인세 자산	3,103,315,053	335,545,886	1,710,372,556	19,575,413,507	642,428,531	298,549,527	(5,261,124,507)	107,923,536	(4,418,591,828)	16,093,832,261

전기

(단위 : 원)

	일시적차이, 미사용 세무상 결손금과 미사용 세액공제									일시적차이, 미사용 세무상 결손금과 미사용 세액공제 합계
	일시적차이							미사용 세액공제	이연법인세인식 제외	
	감가상각누계액 및 상각누계액	재고자산 평가충당금	제품보증충당부채	기타일시적차이	기타포괄손익-공정가치 지정지분상품투자	종속기업	지분법적용 투자지분			
기초 이연법인세 자산	512,854,810	468,324,391	2,365,867,677	10,011,662,009	(1,177,590)	1,716,314,942	(3,455,591,609)	857,723,708	(2,395,702,798)	10,080,275,540
이연법인세자산의 감소(증가)	209,999,582	(86,775,700)	(604,325,128)	5,934,627,602	705,811,901	(1,295,901,402)	(1,108,214,072)	(9,523,942)	(527,809,960)	
기말 이연법인세 자산	722,854,392	381,548,691	1,761,542,549	15,946,289,611	704,634,311	420,413,540	(4,563,805,681)	848,199,766	(2,923,512,758)	13,298,164,421

이연법인세로 인식되지 않은 일시적 차이

이연법인세로 인식되지 않은 일시적 차이

당기

(단위 : 원)

	공시금액
이연법인세부채로 인식되지 않은 종속기업, 지정 및 관계기업에 대한 투자자산, 그리고 공동약정 투자지분과 관련된 일시적차이	4,418,591,828

전기

(단위 : 원)

	공시금액
이연법인세부채로 인식되지 않은 종속기업, 지정 및 관계기업에 대한 투자자산, 그리고 공동약정 투자지분과 관련된 일시적차이	2,923,512,758

자본에 직접 가감되는 항목과 관련된 당기법인세와 이연법인세

자본에 직접 가감되는 항목과 관련된 당기법인세와 이연법인세

당기

(단위 : 원)

		공시금액
기타포괄손익의 법인세 차감 전 금액		
기타포괄손익의 법인세 차감 전 금액	기타포괄손익-공정가치측정 금융자산평가손익, 세전	395,701,630
	확정급여제도의 재측정손익(세전기타포괄손익)	(8,005,125,132)
	지분법 적용대상 관계기업과 공동기업의 기타포괄손익에 대한 지분(세전기타포괄손익)	1,107,952,317
기타포괄손익의 각 구성요소와 관련된 법인세		
	기타포괄손익에 포함되는, 기타포괄손익-공정가치 측정 금융자산에 관련되는 법인세	(95,759,794)
	기타포괄손익에 포함되는,	

		공시금액
기타포괄손익의 각 구성요소와 관련된 법인세	확정급여제도의 재측정에 관련된 법인세	1,937,240,281
	당기손익으로 재분류될 지분법 적용대상인 관계기업과 공동기업의 기타포괄손익 지분과 관련된 법인세	(268,124,461)
기타포괄손익의 법인세 차감 후 금액		
기타포괄손익의 법인세 차감 후 금액	세후기타포괄손익, 기타포괄손익-공정가치로 측정되는 금융자산	299,941,836
	순확정급여부채 재평가손익	(6,067,884,851)
	관계기업의 기타포괄손익에 대한 지분	839,827,856

전기

(단위 : 원)

		공시금액
기타포괄손익의 법인세 차감 전 금액		
기타포괄손익의 법인세 차감 전 금액	기타포괄손익-공정가치 측정 금융자산평가손익, 세전	(3,055,462,770)
	확정급여제도의 재측정손익(세전기타포괄손익)	(6,982,057,281)
	지분법 적용대상 관계기업과 공동기업의 기타포괄손익에 대한 지분(세전기타포괄손익)	2,749,459,849
기타포괄손익의 각 구성요소와 관련된 법인세		
	기타포괄손익에 포함되는, 기타포괄손익-공정가치 측정 금융자산에 관련된 법인세	705,811,900
	기타포괄손익에 포함되는,	

		공시금액
기타포괄손익의 각 구성요소와 관련된 법인세	확정급여제도의 재측정에 관련된 법인세	1,612,855,232
	당기손익으로 재분류될 지분법 적용대상인 관계기업과 공동기업의 기타포괄손익 지분과 관련된 법인세	(635,125,225)
기타포괄손익의 법인세 차감 후 금액		
기타포괄손익의 법인세 차감 후 금액	세후기타포괄손익, 기타포괄손익-공정가치로 측정되는 금융자산	(2,349,650,870)
	순확정급여부채 재평가손익	(5,369,202,049)
	관계기업의 기타포괄손익에 대한 지분	2,114,334,624

24. 주당이익 (연결)

주당이익

주당이익

당기

(단위 : 원)

	보통주
지배기업의 보통주에 귀속되는 계속영업당기순이익(손실)	76,864,266,074
지배기업의 보통주에 귀속되는 중단영업당기순이익(손실)	
가중평균유통보통주식수	20,037,600
계속영업기본주당이익(손실)	3,836
중단영업기본주당이익(손실)	

전기

(단위 : 원)

	보통주
지배기업의 보통주에 귀속되는 계속영업당 기순이익(손실)	72,533,416,514
지배기업의 보통주에 귀속되는 중단영업당 기순이익(손실)	85,451,327
가중평균유통보통주식수	20,037,600
계속영업기본주당이익(손실)	3,620
중단영업기본주당이익(손실)	4

가중평균유통보통주식수의 계산

가중평균유통보통주식수의 계산

당기

(단위 : 원)

	보통주
유통주식수의 기초수량	20,037,600
취득한 자기주식수	
유통주식수의 기말수량	20,037,600
총 유통보통주식수의 적수	7,313,724,000
가중평균유통보통주식수	20,037,600
기본 및 희석주당이익의 계산을 위한 분모 의 조정에 대한 기술	가중평균유통보통주식수 : 7,313,724,000주 ÷ 365일 = 20,037,600주

전기

(단위 : 원)

	보통주
유통주식수의 기초수량	20,037,600
취득한 자기주식수	
유통주식수의 기말수량	20,037,600

	보통주
총 유통보통주식수의 적수	7,333,761,600
가중평균유통보통주식수	20,037,600
기본 및 희석주당이익의 계산을 위한 분모의 조정에 대한 기술	가중평균유통보통주식수 : 7,333,761,600주 ÷ 366일 = 20,037,600주

25. 특수관계자 (연결)

특수관계자거래에 대한 공시

특수관계자거래에 대한 공시

당기

(단위 : 원)

	전체 특수관계자					전체 특수관계자 합계
	관계기업				그 밖의 특수관 계자	
	(주)대영정밀	대원정밀공업(주))	대일공업(주)	(주)세진		
재화의 판매로 인한 수익, 특수관계자거래					68,215,623	68,215,623
재화의 매입, 특수관계자거래	35,173,047,437	72,226,689,550	58,883,201,655	0	199,499,623,514	365,782,562,156
부동산과 그 밖의 자산의 구입, 특수관계자거래	1,374,050,000	118,400,000	592,300,000	0	4,685,130,000	6,769,880,000
기타거래, 특수관계자거래	201,319,852	135,818,119	669,725,659	15,626,605,670	1,193,402,028	17,826,871,328

전기

(단위 : 원)

	전체 특수관계자					전체 특수관계자 합계
	관계기업				그 밖의 특수관 계자	
	(주)대영정밀	대원정밀공업(주))	대일공업(주)	(주)세진		
재화의 판매로 인한 수익, 특수관계자거래		1,397,600	55,354,757	0	0	56,752,357
재화의 매입, 특수관계자거래	28,051,809,026	74,016,918,060	49,950,181,940	0	187,024,060,271	339,042,969,297
부동산과 그 밖						

	전체 특수관계자					전체 특수관계자 합계
	관계기업				그 밖의 특수관 계자	
	(주)대영정밀	대원정밀공업(주)	대일공업(주)	(주)세진		
의 자산의 구입, 특수관계자거래	977,265,000	0	905,200,000	0	8,912,750,000	10,795,215,000
기타거래, 특수 관계자거래	179,802,576	17,562,782	437,820,694	14,387,357,971	1,696,116,928	16,718,660,951

특수관계자거래의 채권· 채무 잔액에 대한 공시

특수관계자거래의 채권· 채무 잔액에 대한 공시

당기

(단위 : 원)

		전체 특수관계자				그 밖의 특수관 계자	전체 특수관계자 합계
		관계기업					
		(주)대영정밀	대원정밀공업(주)	대일공업(주)	(주)세진		
수취채권, 특수관계자거래							
수취채권, 특수 관계자거래	매출채권, 특수 관계자거래						
	기타채권, 특수 관계자거래				4,400,000		4,400,000
채무액, 특수관계자거래							
채무액, 특수관 계자거래	매입채무, 특수 관계자거래	5,768,060,266	10,629,769,108	9,398,132,034	0	24,028,502,054	49,824,463,462
	기타채무, 특수 관계자거래	0	0	0	1,461,361,290	100,000,000	1,561,361,290

전기

(단위 : 원)

		전체 특수관계자				그 밖의 특수관 계자	전체 특수관계자 합계
		관계기업					
		(주)대영정밀	대원정밀공업(주)	대일공업(주)	(주)세진		
수취채권, 특수관계자거래							
수취채권, 특수 관계자거래	매출채권, 특수 관계자거래						
	기타채권, 특수 관계자거래				4,400,000		4,400,000
채무액, 특수관계자거래							
채무액, 특수관 계자거래	매입채무, 특수 관계자거래	4,823,504,655	10,121,387,199	8,294,017,868	0	30,240,030,453	53,478,940,175
	기타채무, 특수 관계자거래	0	0	0	1,388,315,128	0	1,388,315,128

주요경영진에 대한 보상내역

주요경영진에 대한 보상내역

당기 (단위 : 원)

	공시금액
주요 경영진에 대한 보상, 단기종업원급여	6,723,332,400
주요 경영진에 대한 보상, 퇴직급여	2,535,373,864

전기 (단위 : 원)

	공시금액
주요 경영진에 대한 보상, 단기종업원급여	5,333,323,060
주요 경영진에 대한 보상, 퇴직급여	2,083,815,325

26. 범주별 금융상품 (연결)

금융자산의 공시

금융자산의 범주별 공시

당기 (단위 : 원)

		기타포괄손익-공정가치로 측정하는 금융자산, 범주	상각후원가로 측정하는 금융자산, 범주
유동 금융자산			
유동 금융자산	현금및현금성자산		52,369,969,494
	단기금융상품		369,108,000,000
	유동매출채권		136,786,052,580
	기타유동금융자산		4,043,631,180

		기타포괄손익-공정 가치로 측정하는 금 융자산, 범주	상각후원가로 측정하 는 금융자산, 범주
비유동금융자산			
비유동금융자산	기타포괄손익-공정 가치측정금융자산	10,893,385,785	
	기타비유동자산		1,163,927,725

전기

(단위 : 원)

		기타포괄손익-공정 가치로 측정하는 금 융자산, 범주	상각후원가로 측정하 는 금융자산, 범주
유동 금융자산			
유동 금융자산	현금및현금성자산		40,828,861,359
	단기금융상품		284,680,000,000
	유동매출채권		166,456,432,909
	기타유동금융자산		4,065,472,623
비유동금융자산			
비유동금융자산	기타포괄손익-공정 가치측정금융자산	10,497,684,155	
	기타비유동자산		1,405,594,100

금융부채의 공시

금융부채의 범주별 공시

당기

(단위 : 원)

		상각후원가로 측정하는 금융 부채, 범주
유동금융부채		
	매입채무	112,901,924,767

		상각후원가로 측정하는 금융부채, 범주
유동금융부채	유동 차입금(사채 포함)	10,173,749,436
	기타유동금융부채	1,375,820,360
비유동금융부채		
비유동금융부채	기타비유동금융부채	1,387,179,027

전기

(단위 : 원)

		상각후원가로 측정하는 금융부채, 범주
유동금융부채		
유동금융부채	매입채무	126,024,942,280
	유동 차입금(사채 포함)	9,637,066,021
	기타유동금융부채	1,091,567,473
비유동금융부채		
비유동금융부채	기타비유동금융부채	2,042,860,406

범주별 금융손익

범주별 금융손익

당기

(단위 : 원)

		기타포괄손익-공정가치로 측정하는 금융자산, 범주	상각후원가로 측정하는 금융자산, 범주	상각후원가로 측정하는 금융부채, 범주	장부금액 합계
금융수익					15,113,882,897
금융수익	이자수익		14,328,341,602		14,328,341,602
	배당금수익(금융수익)	785,541,295			785,541,295
금융원가					407,665,687
금융원가	이자비용			407,665,687	407,665,687

전기

(단위 : 원)

		기타포괄손익- 공정가치로 측정 하는 금융자산, 범주	상각후원가로 측 정하는 금융자산 , 범주	상각후원가로 측 정하는 금융부채 , 범주	장부금액 합계
금융수익					14,009,211,214
금융수익	이자수익		13,570,660,794		13,570,660,794
	배당금수익(금융 수익)	438,550,420			438,550,420
금융원가					960,292,772
금융원가	이자비용			960,292,772	960,292,772

27. 현금흐름표 (연결)

현금의 유입과 유출이 없는 주요한 거래

연결회사의 현금흐름표는 간접법에 의해 작성되었으며, 당기 및 전기 중 현금의 유입과 유출이 없는 주요한 거래는 다음과 같습니다

현금의 유입과 유출이 없는 주요한 거래

당기

(단위 : 원)

	공시금액
건설중인자산의 유형자산 대체	4,611,057,260

전기

(단위 : 원)

	공시금액
건설중인자산의 유형자산 대체	13,287,786,805

재무제표이용자들이 재무활동에서 생기는 부채의 변동을 평가할 수 있게 하는 정보의 공시

재무활동에서 생기는 부채의 조정에 관한 공시

재무활동에서 생기는 부채의 조정에 관한 공시

당기

(단위 : 원)

	단기차입금	장기 차입금
재무활동에서 생기는 기초 부채	9,637,066,021	
재무현금흐름, 재무활동에서 생기는 부채의 증가(감소)	(914,092,471)	
환율변동효과, 재무활동에서 생기는 부채의 증가(감소)	1,450,775,886	
그 밖의 변동, 재무활동에서 생기는 부채의 증가(감소)		
재무활동에서 생기는 기말 부채	10,173,749,436	

전기

(단위 : 원)

	단기차입금	장기 차입금
재무활동에서 생기는 기초 부채	21,730,246,504	
재무현금흐름, 재무활동에서 생기는 부채의 증가(감소)	(13,374,117,146)	
환율변동효과, 재무활동에서 생기는 부채의 증가(감소)	1,280,936,663	
그 밖의 변동, 재무활동에서 생기는 부채의 증가(감소)		
재무활동에서 생기는 기말 부채	9,637,066,021	

28. 영업부문 정보 (연결)

지역에 대한 공시

지역에 대한 공시

당기

(단위 : 원)

	대한민국	중국	러시아	베트남	연결조정	지역 합계
수익(매출액)	923,734,287,034	47,036,180,506	63,265,316,507	31,399,728,408	(6,509,645,835)	1,058,925,866,620
영업이익	54,811,474,848	1,259,634,097	21,262,196,151	4,776,540,735	(11,356,165,830)	70,753,680,001
유형자산	82,180,576,360	13,977,797,031	10,924,968,786	13,058,128,789	(10,138,189,421)	110,003,281,545

전기

(단위 : 원)

	대한민국	중국	러시아	베트남	연결조정	지역 합계
수익(매출액)	831,374,294,011	45,714,334,042	26,027,399,504	36,822,248,795	(8,465,153,892)	931,473,122,460
영업이익	53,892,649,259	1,472,581,879	6,707,513,754	7,585,722,498	5,323,637,694	74,982,105,084
유형자산	83,545,290,325	15,512,145,055	7,625,653,528	16,448,910,717	(9,307,068,246)	113,824,931,379

29. 중단영업 (연결)

중단영업 손익

중단영업 손익

당기

(단위 : 원)

	공시금액
중단영업 수익	
중단영업 비용	
법인세비용 차감 전 중단영업손익	
중단영업 법인세비용	
법인세비용 차감 후 중단영업손익	

	공시금액
중단영업이익(손실)	

전기

(단위 : 원)

	공시금액
중단영업 수익	315,270,882
중단영업 비용	229,819,555
법인세비용 차감 전 중단영업손익	85,451,327
중단영업 법인세비용	0
법인세비용 차감 후 중단영업손익	85,451,327
중단영업이익(손실)	85,451,327

중단영업에서 발생한 현금흐름

중단영업에서 발생한 현금흐름

당기

(단위 : 원)

	공시금액
중단영업영업활동순현금흐름	
중단영업투자활동순현금흐름	
중단영업재무활동순현금흐름	
순현금흐름	

전기

(단위 : 원)

	공시금액
중단영업영업활동순현금흐름	245,102,960
중단영업투자활동순현금흐름	(125,051,407)
중단영업재무활동순현금흐름	0

	공시금액
순현금흐름	120,051,553

4. 재무제표

4-1. 재무상태표

재무상태표

제 58 기	2025.12.31 현재
제 57 기	2024.12.31 현재
제 56 기	2023.12.31 현재

(단위 : 원)

	제 58 기	제 57 기	제 56 기
자산			
유동자산	505,828,400,338	489,238,146,801	349,162,451,624
현금및현금성자산	14,155,331,703	29,189,365,403	52,585,751,374
단기금융상품	363,047,000,000	284,100,000,000	159,470,000,000
단기매출채권	112,528,094,635	158,131,175,107	120,672,111,988
기타유동금융자산	3,873,402,525	3,970,583,277	2,967,662,534
기타유동자산	4,069,155,168	5,934,691,364	6,746,479,648
재고자산	8,155,416,307	7,912,331,650	6,720,446,080
비유동자산	142,566,549,041	132,832,823,842	139,114,984,704
장기금융상품	2,000,000	2,000,000	2,000,000
기타포괄손익-공정가치금융자산	10,893,385,785	10,497,684,155	13,553,146,925
종속기업 및 관계기업투자자산	12,217,053,883	12,217,053,883	27,882,735,190
유형자산	82,180,576,360	83,545,290,325	75,134,485,793

	제 58 기	제 57 기	제 56 기
무형자산	841,139,390	841,139,390	841,139,390
투자부동산	5,765,922,149	5,825,227,517	5,802,927,763
이연법인세자산	21,056,407,241	17,441,556,563	11,810,028,266
기타비유동금융 자산	1,161,882,000	1,403,562,000	2,911,630,000
순확정급여자산	8,448,182,233	1,059,310,009	1,176,891,377
자산총계	648,394,949,379	622,070,970,643	488,277,436,328
부채			
유동부채	134,340,979,815	166,195,625,303	71,922,433,935
매입채무	102,799,361,196	117,275,858,100	45,089,372,931
기타유동금융부 채	1,008,300,135	687,443,134	2,507,943,660
기타유동부채	25,974,825,428	31,417,051,700	17,449,197,523
당기법인세부채	4,558,493,056	16,815,272,369	6,875,919,821
비유동부채	19,506,096,954	8,994,738,871	11,410,999,756
순확정급여부채	0	0	0
장기충당부채	12,874,217,283	7,625,725,320	10,241,851,415
기타비유동금융 부채	6,631,879,671	1,369,013,551	1,169,148,341
부채총계	153,847,076,769	175,190,364,174	83,333,433,691
자본			
자본금	10,018,800,000	10,018,800,000	10,018,800,000
이익잉여금 합계	486,541,507,392	439,174,183,087	394,887,928,385
기타자본구성요소	(2,012,434,782)	(2,312,376,618)	37,274,252
자본총계	494,547,872,610	446,880,606,469	404,944,002,637
자본과부채총계	648,394,949,379	622,070,970,643	488,277,436,328

4-2. 손익계산서

손익계산서

제 58 기 2025.01.01 부터 2025.12.31 까지

제 57 기 2024.01.01 부터 2024.12.31 까지

제 56 기 2023.01.01 부터 2023.12.31 까지

(단위 : 원)

	제 58 기	제 57 기	제 56 기
수익(매출액)	923,734,287,034	831,374,294,011	728,422,433,495
매출원가	837,442,602,661	756,889,639,972	668,369,463,228
매출총이익	86,291,684,373	74,484,654,039	60,052,970,267
판매비와관리비	31,480,209,525	20,592,004,780	17,807,856,885
영업이익	54,811,474,848	53,892,649,259	42,245,113,382
기타이익	5,497,149,187	19,433,099,377	6,730,192,676
기타손실	8,613,981,097	16,584,770,164	20,850,237,604
금융수익	19,856,053,890	15,760,173,079	19,187,950,632
법인세비용차감전순이익(손실)	71,550,696,828	72,501,151,551	47,313,019,086
법인세비용(수익)	14,107,967,672	19,339,114,800	12,645,452,393
당기순이익(손실)	57,442,729,156	53,162,036,751	34,667,566,693
주당이익			
기본주당이익(손실) (단위 : 원)	2,867	2,653	1,730
희석주당이익(손실) (단위 : 원)	2,867	2,653	1,730

4-3. 포괄손익계산서

포괄손익계산서

제 58 기 2025.01.01 부터 2025.12.31 까지

제 57 기 2024.01.01 부터 2024.12.31 까지

제 56 기 2023.01.01 부터 2023.12.31 까지

(단위 : 원)

	제 58 기	제 57 기	제 56 기
당기순이익(손실)	57,442,729,156	53,162,036,751	34,667,566,693
기타포괄손익	(5,767,943,015)	(7,718,852,919)	(523,068,943)
당기손익으로 재분류되지 않는항목	(5,767,943,015)	(7,718,852,919)	(523,068,943)
기타포괄손익-공정가치금융자산 평가손익	299,941,836	(2,349,650,870)	2,454,844,053
순확정급여부채 재평가손익	(6,067,884,851)	(5,369,202,049)	(2,977,912,996)
총포괄손익	51,674,786,141	45,443,183,832	34,144,497,750

4-4. 자본변동표

자본변동표

제 58 기 2025.01.01 부터 2025.12.31 까지

제 57 기 2024.01.01 부터 2024.12.31 까지

제 56 기 2023.01.01 부터 2023.12.31 까지

(단위 : 원)

	자본			
	자본금	이익잉여금	기타자본항목	자본 합계
2023.01.01 (기초자본)	10,018,800,000	366,704,854,688	(2,417,569,801)	374,306,084,887
당기순이익(손실)	0	34,667,566,693	0	34,667,566,693
기타포괄손익-공정가치금융자산 평가	0	0	2,454,844,053	2,454,844,053
순확정급여부채 재측정요소	0	(2,977,912,996)	0	(2,977,912,996)
배당	0	(3,506,580,000)	0	(3,506,580,000)
2023.12.31 (기말자본)	10,018,800,000	394,887,928,385	37,274,252	404,944,002,637
2024.01.01 (기초자본)	10,018,800,000	394,887,928,385	37,274,252	404,944,002,637
당기순이익(손실)	0	53,162,036,751	0	53,162,036,751
기타포괄손익-공정가치금융자산 평가	0	0	(2,349,650,870)	(2,349,650,870)

	자본			
	자본금	이익잉여금	기타자본항목	자본 합계
순확정급여부채 재측정요소	0	(5,369,202,049)	0	(5,369,202,049)
배당	0	(3,506,580,000)	0	(3,506,580,000)
2024.12.31 (기말자본)	10,018,800,000	439,174,183,087	(2,312,376,618)	446,880,606,469
2025.01.01 (기초자본)	10,018,800,000	439,174,183,087	(2,312,376,618)	446,880,606,469
당기순이익(손실)	0	57,442,729,156	0	57,442,729,156
기타포괄손익-공정가치금융자산 평가	0	0	299,941,836	299,941,836
순확정급여부채 재측정요소	0	(6,067,884,851)	0	(6,067,884,851)
배당	0	(4,007,520,000)	0	(4,007,520,000)
2025.12.31 (기말자본)	10,018,800,000	486,541,507,392	(2,012,434,782)	494,547,872,610

4-5. 현금흐름표

현금흐름표

제 58 기 2025.01.01 부터 2025.12.31 까지

제 57 기 2024.01.01 부터 2024.12.31 까지

제 56 기 2023.01.01 부터 2023.12.31 까지

(단위 : 원)

	제 58 기	제 57 기	제 56 기
영업활동현금흐름	79,288,918,882	118,282,766,261	68,389,717,341
당기순이익(손실)	57,442,729,156	53,162,036,751	34,667,566,693
당기순이익조정을 위한 가감	19,973,972,132	27,257,367,017	32,464,138,054
법인세비용	14,107,967,672	19,339,114,800	12,645,452,393
이자수익	(12,113,639,661)	(12,913,506,656)	(10,711,750,677)
배당수익	(7,742,414,229)	(2,846,666,423)	(8,476,199,955)
외화환산이익	(410,643,462)	(6,599,183,016)	(351,222,899)
외화환산손실	19,993,937	0	977,135,184

	제 58 기	제 57 기	제 56 기
유형자산처분이익	(155,227,093)	(3,498,000)	0
유형자산처분손실	1,760,197	6,642,916	129,979,561
기타의손상차손환입	0	(2,066,367,903)	0
기타의손상차손비	0	14,582,439,210	18,430,057,790
장기제품보증비	352,777,253	(2,139,168,942)	(1,581,019,955)
감가상각비	13,574,312,273	14,121,362,245	14,563,728,367
퇴직급여	7,460,186,064	6,151,851,168	5,216,246,616
재고자산평가손실	(265,172,689)	(375,652,382)	1,621,731,629
금융보증손실	5,144,071,870	0	0
영업활동으로 인한 자산 부채의 변동	9,730,497,855	35,616,779,296	(3,380,787,942)
매출채권의 감소(증가)	45,591,250,748	(35,300,271,588)	22,433,008,252
기타유동금융자산의 감소(증가)	(307,836,486)	(6,924,009)	7,153,036
기타유동자산의 감소(증가)	1,865,536,196	811,788,284	(318,069,084)
재고자산의 감소(증가)	22,088,032	(816,233,188)	1,723,549,509
매입채무의 증가(감소)	(14,476,496,904)	72,186,485,169	(23,320,415,080)
기타유동금융부채의 증가(감소)	320,857,001	(1,785,500,526)	1,344,083,056
기타유동부채의 증가(감소)	(2,167,765,091)	12,513,318,247	1,734,914,113
퇴직급여채무의 증가(감소)	(4,869,482,640)	(3,855,481,910)	(3,610,900,480)

	제 58 기	제 57 기	제 56 기
사외적립자산의 감소(증가)	(17,984,700,780)	(9,160,845,170)	(3,141,440,740)
총당부채의 증가(감소)	1,621,253,529	977,578,777	(333,475,648)
기타비유동금융부채의 증가(감소)	115,794,250	52,865,210	100,805,124
이자수취	12,537,422,686	12,112,540,192	9,220,041,017
배당금수취	7,742,414,229	2,846,666,423	8,476,199,955
법인세환급(납부)	(28,138,117,176)	(12,712,623,418)	(13,057,440,436)
투자활동현금흐름	(90,342,076,044)	(139,491,963,717)	(96,869,421,257)
단기금융상품의 처분	824,296,500,000	664,470,000,000	499,237,500,000
기타유동금융자산의 처분	920,310,000	725,279,730	564,075,160
종속기업, 조인트 벤처와 관계기업에 대한 투자자산의 처분	0	3,149,610,000	0
유형자산의 처분	7,866,805,265	4,571,183,121	2,437,439,160
기타비유동금융자산의 처분	1,126,750,000	2,797,537,730	1,666,620,940
단기금융상품의 취득	(902,856,500,000)	(785,832,000,000)	(578,424,000,000)
기타유동금융자산의 취득	0	(26,200,000)	0
유형자산의 취득	(19,863,631,309)	(27,162,266,338)	(20,220,860,577)
투자부동산의 취득	0	(1,528,230)	0
기타비유동금융자산의 취득	(1,832,310,000)	(2,183,579,730)	(2,130,195,940)
재무활동현금흐름	(4,004,520,000)	(3,359,580,000)	(4,063,580,000)
장기임대보증금의	85,000,000	152,000,000	5,000,000

	제 58 기	제 57 기	제 56 기
증가			
장기임대보증금의 감소	(82,000,000)	(5,000,000)	(562,000,000)
배당금지금	(4,007,520,000)	(3,506,580,000)	(3,506,580,000)
환율변동효과 반영전 현금및현금성자산의 순증가(감소)	(15,057,677,162)	(24,568,777,456)	(32,543,283,916)
기초현금및현금성자산	29,189,365,403	52,585,751,374	85,255,611,709
현금및현금성자산에 대한 환율변동효과	23,643,462	1,172,391,485	(126,576,419)
기말현금및현금성자산	14,155,331,703	29,189,365,403	52,585,751,374

5. 재무제표 주석

1. 일반적인 사항

대원산업 주식회사(이하 "회사"라 함)는 1968년 9월 10일에 차량시트의 제조 및 판매를 목적으로 설립되었으며, 경기도 안산시와 평택시 및 서산시 등에 공장을 두고 있습니다. 회사는 설립 후 수차례의 증자를 거쳐 당기말 현재 납입자본금은 10,019백만원이며, 1993년 6월에 한국거래소의 코스닥시장에 상장하였습니다. 당기말 현재 주요 주주현황은 다음과 같습니다.

주주명	주식수(주)	지분율(%)	비 고
허재건	3,313,259	16.54	대표이사 및 최대주주
허수열 외	9,300,423	46.41	대표이사와 특수관계자
기타	7,423,918	37.05	기타소액주주
합 계	20,037,600	100.00	

2. 재무제표 작성기준

가. 재무제표 작성기준

당사는 한국채택국제회계기준을 적용하여 재무제표를 작성하고 있으며, 동 재무제표는 기업회계기준서 제1027호 '별도재무제표'에 따른 별도재무제표로, 별도재무제표는 지배 기업 또는 피투자자에 대하여 공동지배력이나 유의적인 영향력이 있는 투자자가 투자자산을 원가법 또는 기업회계기준서 제1109호 '금융상품'에 따른 방법, 기업회계기준서 제1028호 '관계기업과 공동기업에 대한 투자'에서 규정하는 지분법 중 어느 하나를 적용하여 표시한 재무제표입니다.

한국채택국제회계기준은 재무제표 작성시 중요한 회계추정의 사용을 허용하고 있으며, 회계정책을 적용함에 있어 경영진의 판단을 요구하고 있습니다. 보다 복잡하고 높은 수준의 판단이 요구되는 부분이나 중요한 가정 및 추정이 요구되는 부분은 '주석 2의 라. 추정과 판단'에서 설명하고 있습니다.

나. 측정기준

회사의 별도재무제표는 금융상품 등 회계정책에서 별도로 언급하고 있는 사항을 제외하고는 역사적원가를 기준으로 작성되었습니다.

- 기타포괄손익-공정가치측정금융자산
- 확정급여채무의 현재가치에서 사외적립자산의 순공정가치와 미인식된 과거근무원가를 차감한 확정급여부채

다. 기능통화와 표시통화

회사는 별도재무제표에 포함되는 항목들을 회사의 영업활동이 이루어지는 주된 경제환경의 통화(기능통화)로 표시하고 있습니다. 재무제표 작성을 위해 회사의 경영성과와 재무상태는 회사의 기능통화이면서 재무제표 작성을 위한 표시통화인 '원'으로 표시하고 있습니다.

라. 추정과 판단

한국채택국제회계기준에서는 재무제표를 작성함에 있어서 회계정책의 적용이나, 보고기간말 현재 자산, 부채 및 수익, 비용의 보고금액에 영향을 미치는 사항에 대하여 경영진의 최선의 판단을 기준으로 한 추정치와 가정의 사용을 요구하고 있습니다. 보고기간말

현재 경영진의 최선의 판단을 기준으로 한 추정치와 가정이 실제 환경과 다를 경우 이러한 추정치와 실제결과는 다를 수 있습니다.

추정치와 추정에 대한 기본 가정은 지속적으로 검토되고 있으며, 회계추정의 변경은 추정이 변경된 기간과 미래 영향을 받을 기간 동안 인식되고 있습니다.

다음 회계기간 이내에 중요한 조정이 발생할 수 있는 유의한 위험이 있는 가정과 추정의 불확실성에 대한 정보는 다음의 주석사항에 포함되어 있습니다.

3. 중요한 회계정책

재무제표의 작성에 적용된 중요한 회계정책은 아래에 제시되어 있습니다. 이러한 정책은 다음에서 설명하고 있는 사항을 제외하고는 당기 및 비교표시된 전기의 재무제표에 동일하게 적용되었습니다.

가. 당기에 새로 도입된 기준서 및 해석서와 그로 인한 회계정책의 변경내용은 다음과 같습니다.

- 기업회계기준서 제1021호 '환율변동효과'와 기업회계기준서 제1101호 '한국채택국제회계기준의 최초채택' 개정 - 교환가능성 결여

통화의 교환가능성을 평가하고 다른 통화와 교환이 가능하지 않다면 현물환율을 추정하며 관련 정보를 공시하도록 하고 있습니다. 해당 기준서의 개정이 재무제표에 미치는 중요한 영향은 없습니다.

나. 제정·공표되었으나 아직 시행일이 도래하지 않아 적용하지 아니한 한국채택국제회계기준은 다음과 같습니다.

- 기업회계기준서 제1109호 '금융상품', 제1107호 '금융상품: 공시' 개정

실무에서 제기된 의문에 대응하고 새로운 요구사항을 포함하기 위해 기업회계기준서 제1109호 '금융상품'과 제1107호 '금융상품: 공시'가 개정되었습니다. 동 개정사항은 2026년 1월 1일 이후 시작하는 회계연도부터 적용되며, 조기적용이 허용됩니다.

주요 개정내용은 다음과 같습니다. 당사는 동 개정으로 인한 재무제표의 영향을 검토중에 있습니다.

- 특정 기준을 충족하는 경우, 결제일 전에 전자지급시스템을 통해 금융부채가 결제된 것으로(제거된 것으로) 간주할 수 있도록 허용

- 금융자산이 원리금 지급만으로 구성되어 있는지의 기준을 충족하는지 평가하기 위한 추

가 지침을 명확히 하고 추가함

- 계약상 현금흐름의 시기나 금액을 변경시키는 계약조건이 기업에 미치는 영향과 기업이 노출되는 정도를 금융상품의 각 종류별로 공시
- FVOCI 지정 지분상품에 대한 추가 공시

- 한국채택국제회계기준 연차개선 Volume 11

한국채택국제회계기준 연차개선 Volume 11은 2026년 1월 1일 이후 시작하는 회계연도부터 적용되며, 조기적용이 허용됩니다. 당사는 동 개정으로 인해 재무제표에 중요한 영향은 없을 것으로 예상하고 있습니다.

- 기업회계기준서 제1101호 '한국채택국제회계기준의 최초채택' : K-IFRS 최초 채택시 위험회피회계 적용
- 기업회계기준서 제1107호 '금융상품:공시' : 제거 손익, 실무적용지침
- 기업회계기준서 제1109호 '금융상품' : 리스부채의 제거 회계처리와 거래가격의 정의
- 기업회계기준서 제1110호 '연결재무제표' : 사실상의 대리인 결정
- 기업회계기준서 제1007호 '현금흐름표' : 원가법

다. 별도재무제표에서의 종속기업 및 관계기업 투자

별도재무제표에서의 종속기업 및 관계기업 투자회사의 재무제표는 한국채택국제회계기준 제1027호에 따른 별도재무제표입니다. 회사는 종속기업 및 관계기업에 대한 투자자산에 대해서 한국채택국제회계기준 제1027호에 따른 원가법을 선택하여 회계처리하였습니다. 한편, 종속기업 및 관계기업으로부터 수취하는 배당금은 배당을 받을 권리가 확정되는 시점에 당기손익으로 인식하고 있습니다.

라. 외화거래

회사의 별도재무제표 작성에 있어서 회사의 기능통화 외의 통화(외화)로 이루어진 거래는 거래일의 환율을 적용하여 기록하고 있습니다. 매 보고기간 말에 화폐성 외화항목은 보고기간 말의 마감환율로 환산하고 있으며, 공정가치로 측정하는 비화폐성 외화항목은 공정가치가 결정된 날의 환율로 환산하고, 역사적원가로 측정하는 비화폐성항목은 거래일의 환율로 환산하고 있습니다.

화폐성항목의 결제시점에 생기는 외환차이와 해외사업장순투자 환산차이 또는 현금흐름 위험회피로 지정된 금융부채에서 발생한 환산차이를 제외한 화폐성항목의 환산으로 인해 발생한 외환차이는 모두 당기손익으로 인식하고 있습니다. 비화폐성항목에서 발생한 손익을 기타포괄손익으로 인식하는 경우에는 그 손익에 포함된 환율변동효과도 기타포괄손익으로 인식하고, 당기손익으로 인식하는 경우에는 환율변동효과도 당기손익으로 인식하고 있습니다.

마. 현금및현금성자산

회사는 보유현금과 요구불예금, 유동성이 매우 높고 확정된 금액의 현금으로 전환이 용이

하고 가치변동의 위험이 경미한 단기 투자자산을 현금 및 현금성자산으로 분류하고 있습니다. 지분상품은 현금성자산에서 제외하고 있으며 다만, 상환일이 정해져 있고 취득일로부터 상환일까지의 기간이 단기인 우선주와 같이 실질적인 현금성자산인 경우에는 현금성 자산에 포함하고 있습니다. 당좌차월은 현금 및 현금성자산에서 차감하고 있습니다.

바. 금융자산

(1) 분류

회사는 다음의 측정 범주로 금융자산을 분류합니다.

- 당기손익-공정가치 측정 금융자산
- 기타포괄손익-공정가치 금융자산
- 상각후원가 측정 금융자산

금융자산은 금융자산의 관리를 위한 사업모형과 금융자산의 계약상 현금흐름 특성에 근거하여 분류합니다.

공정가치로 측정하는 금융자산의 손익은 당기손익 또는 기타포괄손익으로 인식합니다. 채무상품에 대한 투자는 해당 자산을 보유하는 사업모형에 따라 그 평가손익을 당기손익 또는 기타포괄손익으로 인식합니다. 회사는 금융자산을 관리하는 사업모형을 변경하는 경우에만 채무상품을 재분류합니다.

단기매매항목이 아닌 지분상품에 대한 투자는 최초 인식시점에 후속적인 공정가치 변동을 기타포괄손익으로 표시할 것을 지정하는 취소불가능한 선택을 할 수 있습니다. 지정되지 않은 지분상품에 대한 투자의 공정가치 변동은 당기손익으로 인식합니다.

(2) 측정

회사는 최초 인식시점에 금융자산을 공정가치로 측정하며, 당기손익-공정가치 측정 금융자산이 아닌 경우에 해당 금융자산의 취득과 직접 관련되는 거래원가는 공정가치에 가산합니다. 당기손익-공정가치 측정 금융자산의 거래원가는 당기손익으로 비용처리합니다.

내재파생상품을 포함하는 복합계약은 계약상 현금흐름이 원금과 이자로만 구성되어 있는지를 결정할 때 해당 복합계약 전체를 고려합니다.

금융자산의 후속적인 측정은 금융자산의 계약상 현금흐름 특성과 그 금융자산을 관리하는 사업모형에 근거합니다. 회사는 채무상품을 다음의 세 범주로 분류합니다.

- 상각후원가 측정 금융자산

계약상 현금흐름을 수취하기 위해 보유하는 것이 목적인 사업모형 하에서 금융자산을 보유하고, 계약상 현금흐름이 원리금만으로 구성되어 있는 자산은 상각후원가로 측정합니다. 상각후원가로 측정하는 금융자산으로서 위험회피관계의 적용 대상이 아닌 금융자산의 손익은 해당 금융자산을 제거하거나 손상할 때 당기손익으로 인식합니다. 유효이자율법에 따라 인식하는 금융자산의 이자수익은 '금융수익'에 포함됩니다.

- 기타포괄손익-공정가치측정 금융자산

계약상 현금흐름의 수취와 금융자산의 매도 둘 다를 통해 목적을 이루는 사업모형 하에서 금융자산을 보유하고, 계약상 현금흐름이 원리금만으로 구성되어 있는 금융자산은 기타포괄손익-공정가치로 측정합니다. 손상차손(환입)과 이자수익 및 외환손익을 제외하고는, 공정가치로 측정하는 금융자산의 평가손익은 기타포괄손익으로 인식합니다. 금융자산을 제거할 때에는 인식한 기타포괄손익누계액을 자본에서 당기손익으로 재분류합니다. 유효이자율법에 따라 인식하는 금융자산의 이자수익은 '금융수익'에 포함됩니다. 외환손익은 '기타수익 또는 기타비용'으로 표시하고 손상차손은 '기타 비용'으로 표시합니다.

- 당기손익-공정가치측정 금융자산

상각후원가 측정이나 기타포괄손익-공정가치 측정 금융자산이 아닌 채무상품은 당기손익-공정가치로 측정됩니다. 위험회피관계가 적용되지 않는 당기손익-공정가치 측정 채무상품의 손익은 당기손익으로 인식하고 발생한 기간에 손익계산서에 '기타수익 또는 기타비용'으로 표시합니다.

회사는 모든 지분상품에 대한 투자를 후속적으로 공정가치로 측정합니다. 공정가치 변동을 기타포괄손익으로 표시할 것을 선택한 장기적 투자목적 또는 전략적 투자목적의 지분상품에 대해 기타포괄손익으로 인식한 금액은 해당 지분상품을 제거할 때에도 당기손익으로 재분류하지 않습니다. 이러한 지분상품에 대한 배당수익은 회사가 배당을 받을 권리가 확정된 때 '금융수익'으로 당기손익으로 인식합니다.

당기손익-공정가치로 측정하는 금융자산의 공정가치 변동은 손익계산서에 '기타수익 또는 기타비용'으로 표시합니다. 기타포괄손익-공정가치로 측정하는 지분상품에 대한 손상차손(환입)은 별도로 구분하여 인식하지 않습니다.

(3) 손상

회사는 미래전망정보에 근거하여 상각후원가로 측정하거나 기타포괄손익-공정가치로 측정하는 채무상품에 대한 기대신용손실을 평가합니다. 손상 방식은 신용위험의 유의적인 증가 여부에 따라 결정됩니다. 단, 매출채권 및 리스채권에 대해 회사는 채권의 최초 인식시점부터 전체기간 기대신용손실을 인식하는 간편법을 적용합니다.

(4) 인식과 제거

금융자산의 정형화된 매입 또는 매도는 매매일에 인식하거나 제거합니다. 금융자산은 현금흐름에 대한 계약상 권리가 소멸하거나 금융자산을 양도하고 소유에 따른 위험과 보상의 대부분을 이전한 경우에 제거됩니다.

회사가 금융자산을 양도한 경우라도 채무자의 채무불이행시의 소구권 등으로 양도한금융자산의 소유에 따른 위험과 보상의 대부분을 회사가 보유하는 경우에는 이를 제거하지 않고 그 양도자산 전체를 계속하여 인식하되, 수취한 대가를 금융부채로 인식합니다. 해당 금융부채는 재무상태표에 '차입금'으로 분류하고 있습니다.

(5) 금융상품의 상계

금융자산과 부채는 인식한 자산과 부채에 대해 법적으로 집행가능한 상계권리를 현재 보유하고 있고, 순액으로 결제하거나 자산을 실현하는 동시에 부채를 결제할 의도를 가지고 있을 때 상계하여 재무상태표에 순액으로 표시합니다. 법적으로 집행가능한 상계권리는 미래사건에 좌우되지 않으며, 정상적인 사업과정의 경우와 채무불이행의 경우 및 지급불능이나 파산의 경우에도 집행가능한 것을 의미합니다.

사. 재고자산

재고자산은 취득원가와 순실현가능가치 중 낮은 금액으로 측정하고 있습니다. 재고자산의 단위원가는 총평균법(미착품은 개별법)으로 결정하고 있으며 취득원가는 매입원가, 전환원가 및 재고자산을 현재의 장소에 이르게 하는데 발생한 기타 모든 원가를 포함하고 있습니다. 제품이나 재공품의 원가에 포함되는 고정제조간접원가는 생산설비의 정상조업도에 기초하여 배부하고 있으며, 또한 원가에는 기타포괄손익으로 인식하였던 재고자산 구입을 위한 현금흐름위험회피로부터 발생한 손익이 포함될 수 있습니다.

재고자산의 판매 시, 관련된 수익을 인식하는 기간에 재고자산의 장부금액을 매출원가로 인식하며, 재고자산을 순실현가능가치로 감액한 평가손실과 모든 감모손실은 감액이나 감모가 발생한 기간에 비용으로 인식하고 있습니다. 또한 재고자산의 순실현가능가치의 상승으로 인한 재고자산평가손실의 환입은 환입이 발생한 기간의 비용으로 인식된 재고자산의 매출원가에서 차감하고 있습니다.

아. 유형자산

유형자산은 최초에 원가로 측정하여 인식하고 있으며, 유형자산의 원가에는 경영진이 의도하는 방식으로 자산을 가동하는데 필요한 장소와 상태에 이르게 하는데 직접 관련되는 원가 및 자산을 해체, 제거하거나 부지를 복구하는데 소요될 것으로 추정되는 원가가 포함됩니다.

유형자산의 일부를 대체할 때 발생하는 원가는 해당 자산으로부터 발생하는 미래 경제적 효익이 회사에 유입될 가능성이 높으며 그 원가를 신뢰성 있게 측정할 수 있는 경우에 자산의 장부금액에 포함하거나 적절한 경우 별도의 자산으로 인식하고 있습니다. 이 때 대체된 부분의 장부금액은 제거하고 있습니다. 그 외의 일상적인 수선·유지와 관련하여 발생하는 원가는 발생시점에 당기손익으로 인식하고 있습니다.

유형자산 중 토지는 감가상각을 하지 않으며, 그 외 유형자산은 자산의 취득원가에서 잔존가치를 차감한 금액에 대하여 아래에 제시된 경제적 내용연수에 걸쳐 해당 자산에 내재되어 있는 미래 경제적 효익의 예상 소비 형태를 가장 잘 반영한 방법으로 상각하고 있습니다.

유형자산을 구성하는 일부의 원가가 당해 유형자산의 전체원가와 비교하여 유의적이라면, 해당 유형자산을 감가상각할 때 그 부분은 별도로 구분하여 감가상각하고 있습니다.

유형자산의 제거로 인하여 발생하는 손익은 순매각금액과 장부금액의 차이로 결정되고 기

타손익(유형자산 처분손익 등)으로 인식합니다.

회사는 정액법에 따라 감가상각하고 있으며, 당기 및 전기의 추정 내용연수는 다음과 같습니다.

구 분	내용연수	구 분	내용연수
건 물	20-40년	기계장치	8년
구축물	8년	기타유형자산	4-5년

회사는 매 회계연도 말에 자산의 잔존가치와 내용연수 및 감가상각방법을 재검토하고 재검토 결과 추정치가 종전 추정치와 다르다면 그 차이는 회계추정의 변경으로 처리하고 있습니다.

자. 차입원가

적격자산을 취득 또는 건설하는데 발생한 차입원가는 해당 자산을 의도된 용도로 사용할 수 있도록 준비하는 기간 동안 자본화되고, 적격자산을 취득하기 위한 특정목적차입금의 일시적 운용에서 발생한 투자수익은 당 회계기간 동안 자본화 가능한 차입원가에서 차감됩니다. 기타 차입원가는 발생기간에 비용으로 인식됩니다.

차. 무형자산

무형자산은 최초 인식할 때 원가로 측정하며, 최초 인식 후에 원가에서 상각누계액과 손상차손누계액을 차감한 금액을 장부금액으로 인식하고 있습니다.

영업권을 제외한 무형자산은 사용 가능한 시점부터 잔존가치를 영("0")으로 하여 아래의 합리적인 내용연수 동안 정액법으로 상각하고 있습니다. 다만, 일부 무형자산에 대해서는 이를 이용할 수 있을 것으로 기대되는 기간에 대하여 예측가능한 제한이 없는 경우 당해 무형자산의 내용연수가 비한정인 것으로 평가하고 상각하지 아니하고 있습니다. 회사의 기타무형자산은 회원권등이며, 내용연수가 비한정인 것으로 추정하고 있습니다.

내용연수가 유한한 무형자산의 상각기간과 상각방법은 매 회계연도 말에 재검토하고 내용연수가 비한정인 무형자산에 대해서는 그 자산의 내용연수가 비한정이라는 평가가 계속하여 정당한 지를 매 회계기간에 재검토하며, 이를 변경하는 것이 적절하다고 판단되는 경우 회계추정의 변경으로 처리하고 있습니다.

카. 투자부동산

임대수익이나 시세차익을 얻기 위하여 보유하고 있는 부동산은 투자부동산으로 분류하고 있습니다. 투자부동산은 취득시 발생한 거래원가를 포함하여 최초 인식시점에 원가로 측정하며, 최초 인식 후에 취득원가에서 감가상각누계액과 손상차손누계액을 차감한 금액을 장부금액으로 표시하고 있습니다.

타. 비금융자산의 손상

종업원급여에서 발생한 자산, 재고자산, 이연법인세자산, 투자부동산(공정가치로 측정되는 경우) 및 매각예정으로 분류되는 비유동자산을 제외한 모든 비금융자산에 대해서는 매 보고기간말마다 자산손상을 시사하는 징후가 있는지를 검토하며, 만약 그러한 징후가 있다면 당해 자산의 회수가능액을 추정하고 있습니다. 단, 사업결합으로 취득한 영업권 및 내용연수가 비한정인 무형자산, 아직 사용할 수 없는 무형자산에 대해서는 자산손상을 시사하는 징후와 관계없이 매년 회수가능액과 장부금액을 비교하여 손상검사를 하고 있습니다

회수가능액은 개별 자산별로, 또는 개별 자산의 회수가능액을 추정할 수 없다면 그 자산이 속하는 현금창출단위별로 회수가능액을 추정하고 있습니다. 회수가능액은 사용가치와 순공정가치 중 큰 금액으로 결정하고 있습니다. 사용가치는 자산이나 현금창출단위에서 창출될 것으로 기대되는 미래현금흐름을 화폐의 시간가치 및 미래현금흐름을 추정할 때 조정되지 아니한 자산의 특유위험에 대한 현행 시장의 평가를 반영한 세전할인율로 할인하여 추정합니다.

자산이나 현금창출단위의 회수가능액이 장부금액에 미달하는 경우 자산의 장부금액을 감소시키며 즉시 당기손익으로 인식하고 있습니다.

파. 금융부채

회사의 당기손익-공정가치 측정 금융부채는 단기매매목적의 금융상품입니다. 주로 단기간 내에 재매입할 목적으로 부담하는 금융부채는 단기매매금융부채로 분류됩니다. 또한, 위험회피회계의 수단으로 지정되지 않은 파생상품이나 금융상품으로부터 분리된 내재파생상품도 단기매매금융부채로 분류됩니다.

당기손익-공정가치 측정 금융부채, 금융보증계약, 금융자산의 양도가 제거조건을 충족하지 못하는 경우에 발생하는 금융부채를 제외한 모든 비파생금융부채는 상각후원가로 측정하는 금융부채로 분류되고 있으며, 재무상태표 상 "매입채무", "차입금" 및 "기타금융부채" 등으로 표시됩니다.

특정일에 의무적으로 상환해야 하는 우선주는 부채로 분류됩니다. 이러한 우선주에 대한 유효이자율법에 따른 이자비용은 다른 금융부채에서 인식한 이자비용과 함께 손익계산서 상 "금융원가"로 인식됩니다.

금융부채는 계약상 의무가 이행, 취소 또는 만료되어 소멸되거나 기존 금융부채의 조건이 실질적으로 변경된 경우에 재무상태표에서 제거됩니다. 소멸하거나 제3자에게 양도한 금융부채의 장부금액과 지급한 대가(양도한 비현금자산이나 부담한 부채를 포함)의 차액은 당기손익으로 인식합니다.

하. 금융보증계약

회사가 제공한 금융보증계약은 최초 인식시 공정가치로 측정되며, 후속적으로는 다음 중

큰 금액으로 측정하여 '기타금융부채'로 인식됩니다.

- 금융상품의 손상규정에 따라 산정한 손실총당금
- 최초 인식금액에서 기업회계기준서 제1115호에 따라 인식한 이익누계액을 차감한금액

거. 총당부채

과거사건의 결과로 현재의 법적의무나 의제의무가 존재하고, 그 의무를 이행하기 위한 자원의 유출가능성이 높으며, 당해 금액의 신뢰성 있는 추정이 가능한 경우 총당부채를 인식하고 있습니다. 부채에 대한 최선의 추정치를 구할 때는 관련된 사건과 상황에 대한 불가피한 위험과 불확실성을 고려하고 있으며, 화폐의 시간가치가 중요한 경우에는 의무를 이행하기 위하여 예상되는 지출액의 현재가치로 평가하고 있습니다.

매 보고기간 말마다 총당부채의 잔액을 검토하고, 보고기간 말 현재 최선의 추정치를 반영하여 조정하고 있습니다. 의무이행을 위하여 경제적 효익을 갖는 자원이 유출된 가능성이 더 이상 높지 않은 경우에는 관련 총당부채를 환입하고 있습니다.

회사는 출고한 제품에 대한 품질보증, 교환환불, 하자보수 및 그에 따른 사후서비스 등으로 인하여 향후 부담할 것으로 예상되는 비용을 보증기간 및 과거 경험을 등을 기초로 추정하여 판매보증총당부채로 설정하고 있습니다.

총당부채는 최초 인식과 관련 있는 지출에만 사용하고 있습니다.

너. 법인세

법인세비용은 당기법인세와 이연법인세로 구성되어 있으며, 기타포괄손익이나 자본에 직접 인식되는 거래나 사건 또는 사업결합에서 발생하는 세액을 제외하고는 당기손익으로 인식하고 있습니다.

(1) 당기법인세

당기법인세는 당기의 과세소득을 기초로 산정하고 있습니다. 과세소득은 포괄손익계산서상의 세전이익에서 다른 과세기간에 가산되거나 차감될 손익 및 비과세항목이나손금불인정항목을 제외하므로 포괄손익계산서상 손익과 차이가 있습니다. 회사의 당기법인세와 관련된 미지급법인세는 확정되었거나 실질적으로 확정된 세율을 사용하여 계산하고 있습니다.

(2) 이연법인세

이연법인세는 재무제표상 자산과 부채의 장부금액과 과세소득 산출 시 사용되는 세무기준액과의 차이를 바탕으로 인식되며, 자산부채법에 의하여 인식하고 있습니다. 이연법인세 부채는 모든 가산할 일시적차이에 대하여 인식하며, 이연법인세자산은 차감할 일시적차이가 사용될 수 있는 과세소득의 발생가능성이 높은 경우에, 모든 차감할 일시적차이에 대하여 인식합니다. 그러나, 일시적차이가 영업권을 최초로 인식하는 경우나 자산·부채가 최초로 인식되는 거래가 사업결합 거래가 아니고, 거래 당시의 회계이익 또는 과세소득에 영

향을 미치지 아니하는 거래의 경우 이연법인세를 인식하지 않고 있습니다.

이연법인세자산의 장부금액은 매 보고기간 말에 검토하고, 이연법인세자산으로 인한혜택이 사용되기에 충분한 과세소득이 발생할 가능성이 더 이상 높지 않은 경우 이연법인세자산의 장부금액을 감소시키고 있습니다.

이연법인세자산과 부채는 보고기간 말 제정 되었거나 실질적으로 제정된 세법에 근거하여 당해 자산이 실현되거나 부채가 지급될 회계기간에 적용될 것으로 기대되는 세율을 사용하여 측정하고 있습니다. 이연법인세자산과 이연법인세부채를 측정할 때에는 보고기간 말 현재 회사가 관련 자산과 부채의 장부금액을 회수하거나 결제할 것으로 예상되는 방식에 따라 법인세효과를 반영하였습니다.

이연법인세자산과 부채는 동일 과세당국이 부과하는 법인세이고, 회사가 인식된금액을 상계할 수 있는 법적 권한을 가지고 있으며 당기 법인세부채와 자산을 순액으로 결제할 의도가 있는 경우에만 상계하고 있습니다.

배당금 지급에 따라 추가적으로 발생하는 법인세비용이 있다면 배당금지급과 관련한부채가 인식되는 시점에 인식하고 있습니다.

더. 종업원급여

(1) 단기종업원급여

종업원이 관련 근무용역을 제공한 회계기간의 말부터 12개월 이내에 결제될 단기종업원급여는 근무용역과 교환하여 지급이 예상되는 금액을, 근무용역이 제공된 때에 당기손익으로 인식하고 있습니다. 단기종업원급여는 할인하지 않은 금액으로 측정하고 있습니다. 종업원이 과거 근무용역의 결과 회사가 지급해야 할 법적의무 또는 의제의무가 있고, 그 채무금액을 신뢰성있게 추정할 있다면 이익분배금 및 상여금으로 지급이 예상되는 금액을 부채로 인식하고 있습니다.

(2) 기타장기종업원급여

종업원이 관련 근무용역을 제공한 회계기간의 말일부터 12개월 이내에 지급되지 않을 기타장기종업원급여는 당기와 과거기간에 제공한 근무용역의 대가로 획득한 미래의 급여액을 현재가치로 할인하고, 관련 채무를 직접 결제하는 데 사용할 수 있는 사외적립자산의 공정가치를 차감하여 부채로 인식하고 있습니다. 부채는 관련 급여의 만기와 유사한 만기를 가지는 우량회사채의 이자율을 사용하여 추정 미래 현금흐름을 할인한 후 결정되고 있습니다. 보험수리적 가정의 변동과 경험적 조정에서 발생하는 손익은 발생한 기간에 전액 당기손익으로 인식하고 있습니다.

(3) 순확정급여부채

확정급여형퇴직급여제도의 경우, 확정급여채무는 독립된 보험계리법인에 의해 예측단위 적립방식을 이용하여 매 보고기간말에 보험수리적 평가를 수행하여 계산하고 있습니다. 확정급여채무의 현재가치는 관련 퇴직급여채무의 지급시점과 만기가 유사한우량회사채의 시장수익률로 기대미래현금유출액을 할인하여 산정하고 있습니다. 그러나 그러한 회사채에 대해 거래충이 두터운 시장이 없는 경우에는 보고기간말 현재국공채의 시장수익률을

사용합니다.

보험수리적가정의 변경 및 보험수리적가정과 실제로 발생한 결과의 차이에서 발생하는 보험수리적손익은 발생한 기간의 포괄손익계산서에 기타포괄손익으로 인식하고 있습니다. 기타포괄손익으로 인식한 보험수리적손익은 즉시 이익잉여금으로 인식하며, 그 후의 기간에 당기손익으로 재분류하지 않습니다. 가득되지 않은 과거근무원가는 제도의 개정이나 축소가 발생한 때와 관련되는 구조조정원가나 해고급여를 인식할 때 중 이른 날에 비용으로 즉시 인식합니다.

재무상태표상 확정급여부채는 미인식과거근무원가를 반영한 확정급여채무의 현재가치에서 사외적립자산의 공정가치를 차감하여 인식하고 있습니다. 이러한 계산으로산출된 순액이 자산일 경우, 이는 미인식과거근무원가에 제도로부터 환급받거나 제도에 대한 미래 기여금이 절감되는 방식으로 이용가능한 경제적효익의 현재가치를 가산한 금액을 한도로 자산으로 인식하고 있습니다.

(4) 해고급여

회사가 통상적인 퇴직시점 이전에 종업원을 해고할 것을 현실적인 철회가능성이 없이 명시적으로 약속하거나, 회사가 종업원에게 명예퇴직에 대한 해고급여를 제안하고 종업원이 자발적으로 제안을 수락하는 경우 해고급여를 당기 손익으로 인식하고 있습니다. 종업원에게 자발적 명예퇴직을 제안하는 경우에는 제안을 수락할 것으로 기대되는 종업원의 수에 기초하여 해고급여를 측정하여 당기 손익으로 인식하고 있습니다. 해고급여의 지급일이 보고기간 후 12개월이 지난 후에 도래하는 경우에는현재가치로 할인하고 있습니다.

러. 수익

회사는 2018년 1월 1일부터 기준서 제1115호 '고객과의 계약에서 생기는 수익'을 적용하였습니다. 수익은 재화의 판매, 용역의 제공이나 자산의 사용에 대하여 받았거나받을 대가의 공정가액으로 측정하고 매출에누리와 할인 및 환입은 수익금액에서 차감하고 있습니다.

.

(1) 재화의 판매

재화의 소유에 따른 유의적인 위험과 보상이 구매자에게 이전되고, 판매된 재화의 소유권과 결부된 통상적 수준의 지속적인 관리상 관여와 효과적인 통제를 하지 않으며, 거래와 관련한 경제적효익의 유입가능성이 높고, 수익금액과 거래와 관련하여 발생했거나 발생할 원가 및 반품가능성을 신뢰성 있게 측정할 수 있을 때 수익을 인식하고 있습니다.

위험과 보상의 이전 시점은 개별 계약조건에 따라 달라집니다. 일반적으로 상품 또는제품 판매의 경우에 보통 구매자의 창고에 제품이 도착할 때 이전되지만, 일부 국제적인 선적거래에서는 재화가 적절한 운반설비에 적재될 때 이전되고 있습니다.

(2) 수수료

본인을 대신하여 대리인으로서 거래하는 경우 수수료 금액만을 수익으로 인식하고 있습니다.

(3) 임대수익

투자부동산으로부터의 임대수익은 리스기간에 걸쳐 정액기준으로 인식하고 있습니다. 한편, 리스 인센티브는 총원가를 리스기간에 걸쳐 정액기준에 따라 리스수익에서차감하여 인식하고 있습니다.

머. 금융수익과 비용

금융수익은 매도가능금융자산을 포함한 투자로부터의 이자수익, 배당수익, 당기손익-공정가치 측정 금융자산의 공정가치의 변동, 당기손익으로 인식하는 위험회피수단의 평가차익을 포함하고 있습니다. 이자수익은 기간의 경과에 따라 유효이자율법을 적용하여 당기손익으로 인식하며, 배당수익은 주주로서 배당을 받을 권리가 확정되는 시점에 수익을 인식하고 있습니다.

금융비용은 차입금에 대한 이자비용, 총당부채의 상각액, 부채로 분류되는 우선주에 대한 배당금, 당기손익인식금융상품의 공정가치의 변동, 당기손익으로 인식하는 위험회피수단의 평가차손을 포함하고 있습니다. 차입금에 대한 이자비용은 유효이자율법을 적용하여 기간의 경과에 따라 당기손익으로 인식하고 있습니다.

버. 리스

리스는 리스제공자가 대가와 교환하여 식별되는 자산의 사용 통제권을 일정기간 동안 리스이용자에게 이전하는 계약입니다. 회사는 계약의 약정시점에, 계약 자체가 리스인지, 계약이 리스를 포함하는지를 판단합니다.

리스이용자 및 리스제공자는 리스계약이나 리스를 포함하는 계약에서 계약의 각 리스요소를 리스가 아닌 요소(이하 '비리스요소'라고 함)와 분리하여 리스로 회계처리합니다. 다만, 회사는 리스이용자로서의 회계처리에서 실무적 간편법을 적용하여 비리스요소를 리스요소와 분리하지 않고 각 리스요소와 관련 비리스요소를 하나의 리스요소로 회계처리합니다.

회사는 리스개시일에 기초자산을 사용할 권리를 나타내는 사용권자산과 리스료를 지급할 의무를 나타내는 리스부채를 인식합니다. 다만 회사는 단기리스와 소액기초자산리스에 대하여 리스이용자의 인식, 측정 및 표시 규정을 적용하지 않는 예외규정을선택하였습니다.

사용권자산은 리스개시일에 원가로 측정하고, 후속적으로 원가에서 감가상각누계액과 손상차손누계액을 차감하고, 리스부채의 재측정에 따른 조정을 반영하여 측정합니다. 또한 사용권자산은 리스개시일부터 사용권자산의 내용연수 종료일과 리스기간종료일 중 이른 날까지 감가상각합니다. 사용권자산은 재무상태표에 '유형자산'으로 분류합니다.

리스부채는 리스개시일 현재 지급되지 않은 리스료의 현재가치로 측정됩니다. 리스의 내재이자율을 쉽게 산정할 수 있는 경우에는 그 이자율로 리스료를 할인하며 그 이자율을 쉽

계 산정할 수 없는 경우에는 리스이용자의 증분차입이자율을 사용합니다. 리스부채는 후속적으로 리스부채에 대한 이자비용만큼 증가하고, 지급한 리스료를 반영하여 감소합니다.

잔존가치보증에 따라 지급할 것으로 예상되는 금액의 변동, 지수나 요율(이율)의 변동, 리스기간의 변경, 매수선택권이나 연장선택권의 행사여부평가의 변동에 따라 미래 리스료가 변경되는 경우에 리스부채를 재측정합니다. 리스부채는 재무상태표에 '유동성장기부채' 또는 '장기차입금'으로 분류합니다.

단기리스(리스개시일에 리스기간이 12개월 이하인 리스)와 소액자산리스의 경우 예외 규정을 선택하여 리스료를 리스기간에 걸쳐 정액기준으로 비용을 인식합니다.

회사는 리스약정일에 리스자산의 소유에 따른 위험과 보상의 대부분을 이전하는 리스는 금융리스로 분류하고, 금융리스 이외의 모든 리스는 운용리스로 분류합니다.

(1) 금융리스

리스제공자는 금융리스의 리스순투자와 동일한 금액을 금융리스채권으로 인식하고 있으며, 금융리스에서 이자수익은 리스제공자의 금융리스 순투자 금액에 대하여 일정한 기간이자율이 산출되는 방식을 적용하여 인식하고 있습니다. 금융리스에서 제조자나 판매자인 리스제공자는 일반판매에 대하여 채택하고 있는 회계정책에 따라 매출손익을 인식하고 있으며, 만약 인위적으로 낮은 이자율이 적용되었다면 시장이자율을 적용하였을 경우의 금액을 한도로 매출이익을 인식하고 있습니다. 제조자나 판매자인 리스제공자로서 부담하는 금융리스 체결원가는 리스개시일에 비용으로 인식하고 있습니다.

(2) 운용리스

운용리스에서 리스료수익은 리스자산의 사용으로 생기는 효익이 감소되는 형태를 더 잘 나타내는 다른 체계적인 인식기준이 없다면 리스기간에 걸쳐 정액기준으로 인식하고 있습니다. 운용리스의 체결 과정에서 발생한 리스개설직접원가는 운용리스자산의 장부금액에 더하고 리스료 수익과 같은 기준으로 리스기간에 걸쳐 비용으로 인식하며 운용리스자산의 감가상각은 리스제공자가 소유한 비슷한 자산의 보통 감가상각정책과 일치하게 회계처리하고 있습니다.

회사가 리스제공자인 경우 운용리스에서 생기는 리스수익은 리스기간에 걸쳐 정액기준으로 인식합니다. 운용리스 체결 과정에서 부담하는 리스개설직접원가를 기초자산의 장부금액에 더하고 리스료 수익과 같은 기준으로 리스기간에 걸쳐 비용으로 인식합니다. 각 리스된 자산은 재무상태표에서 그 특성에 기초하여 표시하였습니다. 회사는 새 리스기준서의 적용에 따라 리스제공자로서 보유하는 자산에 대한 회계처리를 조정할 필요가 없었습니다.

회사가 리스이용자인 경우 계약이 집행가능한 기간 내에서 해지불능기간에 리스이용자가 연장선택권을 행사할 것이 상당히 확실한 경우의 그 대상기간과 종료선택권을 행사하지 않을 것이 상당히 확실한 경우의 그 대상기간을 포함하여 리스기간을 산정합니다. 회사는

리스이용자와 리스제공자가 각각 다른 당사자의 동의 없이 종료할 수 있는 권리가 있는 경우 계약을 종료할 때 부담할 계약상 불이익을 고려하여 집행가능한 기간을 산정합니다.

서. 납입자본

보통주는 자본으로 분류하며 자본거래에 직접 관련되어 발생하는 증분원가는 세금효과를 반영한 순액으로 자본에서 차감하고 있습니다.

회사가 자기지분상품을 재취득하는 경우에 이러한 지분상품은 자기주식의 과목으로 자본에서 직접 차감하고 있습니다. 자기지분상품을 매입 또는 매도하거나 발행 또는 소각하는 경우의 손익은 당기손익으로 인식하지 않습니다. 회사가 자기주식을 취득하여 보유하는 경우 지급하거나 수취한 대가는 자본에서 직접 인식하고 있습니다.

어. 주당이익

회사는 보통주 기본주당이익과 희석주당이익을 계속영업손익과 당기순손익에 대하여 계산하고 포괄손익계산서에 표시하고 있습니다. 기본주당이익은 보통주에 귀속되는 당기순손익을 회계기간 동안에 유통된 보통주식수를 가중평균한 주식수로 나누어계산하고 있습니다. 희석주당이익은 전환사채와 종업원에게 부여한 주식기준보상 등 모든 희석효과가 있는 잠재적 보통주의 영향을 고려하여 보통주에 귀속되는 당기순손익 및 가중평균유통보통주식수를 조정하여 계산하고 있습니다.

4. 금융위험 관리

신용위험의 성격과 범위에 대한 공시

신용위험의 성격과 범위에 대한 공시

(단위 : 원)

	위험			
	신용위험	유동성위험	시장위험	
			환위험	기타위험
	신용위험이란 고객이나 거래 상대방이 금융상품에 대한 계약상의 의무를 이행하지 않아 회사가 재무손실을 입을			

	위험			
	신용위험	유동성위험	시장위험	
			환위험	기타위험
위험관리의 목적, 정책 및 절차에 대한 기술	<p>위험을 의미합니다. 신용위험은 보유하고 있는 수취채권 및 확정계약을 포함한 매출 거래처에 대한 신용위험뿐만 아니라 현금및 현금성자산, 은행 및 금융기관 예치금으로부터 발생하고 있습니다. 은행 및 금융기관의 경우, 독립적인 신용평가기관으로부터의 신용등급이 최소 A이상인 경우에만 한하여 거래하고 있습니다. 한편, 회사가 지분을 보유한 종속기업에만 보증을 제공하는 것이 회사의 정책입니다. 당분기말 현재 회사가 종속기업에 제공한 보증 내역은 주석 17에서 설명하고 있습니다.</p>	<p>유동성위험이란 회사가 금융부채에 관련된 의무를 충족하는데 어려움을 겪게 될 위험을 의미합니다. 회사의 유동성 관리방법은 재무적으로 어려운 상황에서도 받아들일 수 없는 손실이 발생하거나, 회사의 평판에 손상을 입힐 위험 없이, 만기일에 부채를 상환할 수 있는 충분한 유동성을 유지하도록 하는 것입니다.</p>	<p>회사의 기능통화인 원화 외의 통화로 표시되는 판매에 대해 환위험에 노출되어 있습니다. 이러한 거래들이 표시되는 주된 통화는 USD, EUR 등입니다.</p>	<p>회사는 공정가치로 평가하는 지분증권의 가격위험에 노출되어 있습니다.</p>

	위험			
	신용위험	유동성위험	시장위험	
			환위험	기타위험
	회사의 제품 매출은 기아(주)에 집중되어 있습니다. 이는 회사의 제품이 속해 있는 자동차 부품산업의 특성으로 인한 것이며, 회사의 경영진은 기아(주)로부터 의무불이행으로 인한 손실을 예상하고 있지 않습니다.			

신용위험에 대한 공시

신용위험 익스포저에 대한 공시

금융보증부채의 장부금액에 대한 계약상 현금흐름에는 당사가 제공한 지급보증한도액을 기표하였습니다.

신용위험 익스포저에 대한 공시

당기

(단위 : 원)

	현금및현금성자산	단기금융상품	매출채권	장기금융상품	기타포괄손익-공정가치로 측정하는 금융자산, 범주	기타금융자산	금융보증계약
신용위험에 대한 최대 노출정도	14,155,331,703	363,047,000,000	112,528,094,635	2,000,000	10,893,385,785	5,035,284,525	10,181,748,800

전기

(단위 : 원)

	현금및현금성자산	단기금융상품	매출채권	장기금융상품	기타포괄손익-공정가치로 측정하는 금융자산, 범주	기타금융자산	금융보증계약
신용위험에 대한 최대 노출정도	29,189,365,403	284,100,000,000	158,131,175,107	2,000,000	10,497,684,155	5,374,145,277	10,792,833,800

금융부채의 만기 분석에 대한 공시

금융보증부채의 장부금액에 대한 계약상 현금흐름에는 당사가 제공한 지급보증한도액을 기표하였습니다.

금융부채의 만기 분석에 대한 공시
당기

	금융부채, 범주													
	매입채무				미지급금				단기차입금				금융보증	
	범위													
	1년 이내	1년 초과 2년 이내	2년 초과 5년 이내	5년 초과	1년 이내	1년 초과 2년 이내	2년 초과 5년 이내	5년 초과	1년 이내	1년 초과 2년 이내	2년 초과 5년 이내	5년 초과	1년 이내	1년 초과 2년 이내
금융부채	102,799,361,196				1,005,800,135								5,244,700,644	

전기

	금융부채, 범주													
	매입채무				미지급금				단기차입금				금융보증	
	범위													
	1년 이내	1년 초과 2년 이내	2년 초과 5년 이내	5년 초과	1년 이내	1년 초과 2년 이내	2년 초과 5년 이내	5년 초과	1년 이내	1년 초과 2년 이내	2년 초과 5년 이내	5년 초과	1년 이내	1년 초과 2년 이내
금융부채	117,275,858,100				684,943,134								103,153,128	

시장위험에 대한 공시

외화금융자산의 통화별 내역

회사는 중국 및 러시아, 베트남에 대한 영업으로부터 기능통화 이외의 통화로 수취되는 채권이 발생하고 있어 환포지션이 발생합니다. 환포지션이 발생하는 계정은 매출채권과 외화금융상품이며, 주요 외화로는 USD입니다. 회사의 경영진은 내부적으로 원화 환율 변동에 대한 환위험을 수시로 측정하고 있습니다.

외화금융자산의 통화별 내역

당기 (단위 : 원)

	금융자산, 범주	
	매출채권	통화별 금융상품
	기능통화 또는 표시통화	
	USD	
외화금융자산, 기초통화금액	1,164,173.47	38,956,954.94

전기 (단위 : 원)

	금융자산, 범주	
	매출채권	통화별 금융상품
	기능통화 또는 표시통화	
	USD	
외화금융자산, 기초통화금액	13,422,272.92	47,057,760.56

시장위험의 각 유형별 민감도분석

보고기간종료일 현재 다른 모든 변수가 일정하고 해당통화에 대한 원화의 환율 5% 변동 시 환율변동이 당기순손익에 미치는 영향은 다음과 같습니다.

보고기간 말 현재 노출된 시장위험의 각 유형별 민감도 분석

당기 (단위 : 원)

		위험
		환위험
		USD
시장위험의 각 유형별 민감도분석 기술		5%
시장위험의 각 유형별 민감도분석 기술	시장변수 상승 시 당기손익 증가	2,213,559,085
	시장변수 하락 시 당기손익 감소	(2,213,559,085)
	시장변수 상승 시 당기손익 감소	
	시장변수 하락 시 당기손익 증가	

전기

(단위 : 원)

		위험
		환위험
		USD
시장위험의 각 유형별 민감도분석 기술		5%
시장위험의 각 유형별 민감도분석 기술	시장변수 상승 시 당기손익 증가	3,418,422,212
	시장변수 하락 시 당기손익 감소	(3,418,422,212)
	시장변수 상승 시 당기손익 감소	
	시장변수 하락 시 당기손익 증가	

실행가능한 일괄 상계약정 또는 이와 유사한 약정의 적용을 받는 인식된 금융자산

실행가능한 일괄 상계약정 또는 이와 유사한 약정의 적용을 받는 인식된 금융자산

당기

(단위 : 원)

	매출채권 및 기타채권
상계를 조건으로 하는 총금융자산, 구속력 있는 일괄상계계약 또는 유사한 계약	19,091,720,154
상계를 조건으로하는 금융부채와 상쇄되는 총금융자산, 구속력 있는 일괄상계계약 또는 유사한 계약	19,091,720,154
금융부채와 상계되지 않는 구속력 있는 일괄상계계약 또는 유사한 계약을 조건으로 하는 총금액	
상계를 조건으로 하는 순금융자산, 구속력 있는 일괄상계계약 또는 유사한 계약	

전기

(단위 : 원)

	매출채권 및 기타채권
상계를 조건으로 하는 총금융자산, 구속력 있는 일괄상계계약 또는 유사한 계약	21,576,097,516
상계를 조건으로하는 금융부채와 상쇄되는 총금융자산, 구속력 있는 일괄상계계약 또는 유사한 계약	21,576,097,516
금융부채와 상계되지 않는 구속력 있는 일괄상계계약 또는 유사한 계약을 조건으로 하는 총금액	
상계를 조건으로 하는 순금융자산, 구속력 있는 일괄상계계약 또는 유사한 계약	

실행가능한 일괄 상계약정 또는 이와 유사한 약정의 적용을 받는 인식된 금융부채

실행가능한 일괄 상계약정 또는 이와 유사한 약정의 적용을 받는 인식된 금융부채

당기

(단위 : 원)

	매입채무 및 기타채무
상계를 조건으로하는 총금융부채, 구속력 있는 일괄상계계약 또는 유사한 계약	74,956,404,000
상계를 조건으로 하는 금융자산을 상쇄하는 총금융부채, 구속력 있는 일괄상계계약 또는 유사한 계약	19,091,720,154
금융자산과 상계되지 않는 구속력 있는 일괄상계계약 또는 유사한 계약을 조건으로 하는 총금액	
상계를 조건으로하는 순금융부채, 구속력 있는 일괄상계계약 또는 유사한 계약	55,864,683,846

전기

(단위 : 원)

	매입채무 및 기타채무
상계를 조건으로하는 총금융부채, 구속력 있는 일괄상계계약 또는 유사한 계약	81,108,323,080
상계를 조건으로 하는 금융자산을 상쇄하는 총금융부채, 구속력 있는 일괄상계계약 또는 유사한 계약	21,576,097,516
금융자산과 상계되지 않는 구속력 있는 일괄상계계약 또는 유사한 계약을 조건으로 하는 총금액	
상계를 조건으로하는 순금융부채, 구속력 있는 일괄상계계약 또는 유사한 계약	59,532,225,564

금융자산 공정가치와 장부금액

기타포괄손익-공정가치측정금융자산 : 공정가치를 합리적으로 측정하기 어려워 원가를 공정가치의 대용치로 사용하는금융자산의 금액은 제외되었습니다.

매출채권과 기타채권&매입채무과 기타채무 : 장부금액이 공정가치의 합리적인 근사치이므로 공정가치 공시에서 제외되었습니다.

금융자산 공정가치와 장부금액

당기

(단위 : 원)

	공시금액	공정가치
기타포괄손익-공정가치측정 금융자산	10,893,385,785	10,893,385,785
매출채권과 기타채권	494,767,710,863	
매입채무와 기타채무	110,439,541,002	

전기

(단위 : 원)

	공시금액	공정가치
기타포괄손익-공정가치측정 금융자산	10,497,684,155	10,497,684,155
매출채권과 기타채권	476,796,685,787	
매입채무와 기타채무	119,332,314,785	

공정가치 서열체계

공정가치 서열체계

(단위 : 원)

	공정가치 서열체계 수준 1	공정가치 서열체계 수준 2	공정가치 서열체계 수준 3
공정가치측정 분류내의 공정가치 서열체계의 수준에 대한 기	동일한 자산이나 부채에 대한 활성시장의 공시가격	직접적으로 또는 간접적으로 관측가능한 자산이나 부채에 대	관측가능한 시장자료에 기초하지 않은, 자산이나 부채에 대한

	공정가치 서열체계 수준 1	공정가치 서열체계 수준 2	공정가치 서열체계 수준 3
술		한 투입변수	투입변수

공정가치로 측정되는 금융상품

당분기말 및 전기말 현재 공정가치로 측정되는 금융상품의 각 종류별로 공정가치 수준별 측정치는 다음과 같습니다.

공정가치로 측정되는 금융상품

당기 (단위 : 원)

	공정가치 서열체계 수준 1	공정가치 서열체계 수준 2	공정가치 서열체계 수준 3	공정가치 서열체계 의 모든 수준 합계
기타포괄손익- 공정가치측정금 용자산	10,756,437,365		136,948,420	10,893,385,785

전기 (단위 : 원)

	공정가치 서열체계 수준 1	공정가치 서열체계 수준 2	공정가치 서열체계 수준 3	공정가치 서열체계 의 모든 수준 합계
기타포괄손익- 공정가치측정금 용자산	10,360,735,735		136,948,420	10,497,684,155

자본관리를 위한 기업의 목적, 정책 및 절차에 대한 공시

자본관리를 위한 기업의 목적, 정책 및 절차에 대한 공시

당기 (단위 : 원)

	공시금액
자본관리를 위한 기업의 목적, 정책 및 절차에 대한 공시	회사의 자본관리목적은 건전한 자본구조를 유지하는 데 있습니다. 회사는 자본관리지표로 부채비율을 이용하고 있으며, 이 비율은 총부채를 총자본으로 나누어 산출하고 있으며 총부채 및 총자본은 재무제표의 공시된 금액을 기준으로 계산합니다.
부채	153,847,076,769
자본	494,547,872,610
부채비율	0.3111

전기

(단위 : 원)

	공시금액
자본관리를 위한 기업의 목적, 정책 및 절차에 대한 공시	회사의 자본관리목적은 건전한 자본구조를 유지하는 데 있습니다. 회사는 자본관리지표로 부채비율을 이용하고 있으며, 이 비율은 총부채를 총자본으로 나누어 산출하고 있으며 총부채 및 총자본은 재무제표의 공시된 금액을 기준으로 계산합니다.
부채	175,190,364,174
자본	446,880,606,469
부채비율	0.3920

5. 현금및현금성자산

현금및현금성자산 공시

당기

(단위 : 원)

	공시금액
현금및현금성자산	

		공시금액
현금및현금성자산	보유현금	0
	보통예금 및 단기예금	14,155,331,703
	현금및현금성자산 합계	14,155,331,703

전기

(단위 : 원)

		공시금액
현금및현금성자산		
현금및현금성자산	보유현금	
	보통예금 및 단기예금	29,189,365,403
	현금및현금성자산 합계	29,189,365,403

사용이 제한된 금융자산

당기말 현재 사용이 제한된 현금 및 현금성자산은 없습니다.

6. 재고자산

재고자산 세부내역

당기

(단위 : 원)

	총장부금액	재고자산 평가총당금	장부금액 합계
상품	1,438,098,822	(1,118,150,000)	319,948,822
제품	5,711,600,403	(223,071,597)	5,488,528,806
반제품	645,067,089	0	645,067,089
원재료	1,747,203,239	(45,331,649)	1,701,871,590
총재고자산	9,541,969,553	(1,386,553,246)	8,155,416,307

전기

(단위 : 원)

	총장부금액	재고자산 평가총당금	장부금액 합계
상품	1,570,456,985	(1,385,494,139)	184,962,846
제품	5,231,421,121	(223,100,552)	5,008,320,569
반제품	802,300,869		802,300,869
원재료	1,959,878,610	(43,131,244)	1,916,747,366
총재고자산	9,564,057,585	(1,651,725,935)	7,912,331,650

7. 기타포괄손익-공정가치 측정 금융자산

기타포괄손익-공정가치 측정 항목으로 지정된 지분상품 투자의 공정가치에 대한 공시

기타포괄손익-공정가치 측정 항목으로 지정된 지분상품 투자의 공정가치에 대한 공시

당기 (단위 : 원)

		기타포괄손익-공정 가치로 측정하는 금 융자산, 범주	금융자산, 범주 합계
기타포괄손익-공정가치 지정 지분상품투자			
기타포괄손익-공정 가치 지정 지분상품 투자	기타포괄손익-공정 가치금융자산	10,893,385,785	10,893,385,785

전기 (단위 : 원)

		기타포괄손익-공정 가치로 측정하는 금 융자산, 범주	금융자산, 범주 합계
기타포괄손익-공정가치 지정 지분상품투자			
기타포괄손익-공정 가치 지정 지분상품 투자	기타포괄손익-공정 가치금융자산	10,497,684,155	10,497,684,155

기타포괄손익-공정가치 측정금융자산에 대한 세부내역 공시

일부 피투자회사에 대해서는 공정가치 측정을 위한 충분한 정보를 얻을 수 없고 전기 또는 당기에 가치변동에 대한 명확한 증거가 없기에 "비상장주식에 대한 공정가치 평가 관련 가이드라인"에 따라 취득원가를 공정가치로 측정하였습니다.

기타포괄손익-공정가치 측정금융자산에 대한 세부내역 공시

당기

	측정 전체													
	취득원가									공정가치				
	기타포괄손익-공정가치 지정 지분상품투자													
	상장주식					비상장 주식				상장주식				
	기아(주)	롯데쇼핑(주)	롯데지주(주)	(주)삼원강재	대원강업(주)	오토콤	한국자동차공업 협동조합	(주)엘앰캐드	기아(주)	롯데쇼핑(주)	롯데지주(주)	(주)삼원강재	대원강업(주)	오토콤
기타포괄손익- 공정가치 측정금 용자산	1,042,268,191	20,000,000	2,400,000	9,125,003,650	3,206,733,875	33,924,000	3,004,420	100,020,000	1,601,061,000	3,625,000	1,692,800	6,000,002,400	3,150,056,165	33,924,000

전기

	측정 전체													
	취득원가									공정가치				
	기타포괄손익-공정가치 지정 지분상품투자													
	상장주식					비상장 주식				상장주식				
	기아(주)	롯데쇼핑(주)	롯데지주(주)	(주)삼원강재	대원강업(주)	오토콤	한국자동차공업 협동조합	(주)엘앰캐드	기아(주)	롯데쇼핑(주)	롯데지주(주)	(주)삼원강재	대원강업(주)	오토콤
기타포괄손익- 공정가치 측정금 용자산	1,042,268,191	20,000,000	2,400,000	9,125,003,650	3,206,733,875	33,924,000	3,004,420	100,020,000	1,323,701,500	2,705,000	1,395,200	5,862,502,345	3,170,431,690	33,924,000

기타포괄손익-공정가치금융자산 변동내역에 대한 공시

기타포괄손익-공정가치금융자산 변동내역에 대한 공시

당기

(단위 : 원)

	기타포괄손익-공정가치 지정 지분상품투자							
	상장주식					비상장 주식		
	기아(주)	롯데쇼핑(주)	롯데지주(주)	(주)삼원강재	대원강업(주)	오토콤	한국자동차공업 협동조합	(주)엘애크레드
기초금융자산	1,323,701,500	2,705,000	1,395,200	5,862,502,345	3,170,431,690	33,924,000	3,004,420	100,020,000
발행 또는 매입 에 따른 증가, 금 융자산								
공정가치변동에 따른 증가(감소) , 금융자산	277,359,500	920,000	297,600	137,500,055	(20,375,525)			
제거에 따른 감 소, 금융자산								
기타 변동에 따 른 증가(감소), 금융자산								
기말금융자산	1,601,061,000	3,625,000	1,692,800	6,000,002,400	3,150,056,165	33,924,000	3,004,420	100,020,000

전기

(단위 : 원)

	기타포괄손익-공정가치 지정 지분상품투자							
	상장주식					비상장 주식		
	기아(주)	롯데쇼핑(주)	롯데지주(주)	(주)삼원강재	대원강업(주)	오토콤	한국자동차공업 협동조합	(주)엘애크레드
기초금융자산	1,314,500,000	3,750,000	1,731,200	7,662,503,065	4,433,714,240	33,924,000	3,004,420	100,020,000
발행 또는 매입 에 따른 증가, 금 융자산								
공정가치변동에 따른 증가(감소) , 금융자산	9,201,500	(1,045,000)	(336,000)	(1,800,000,720)	(1,263,282,550)			
제거에 따른 감 소, 금융자산								
기타 변동에 따 른 증가(감소), 금융자산								
기말금융자산	1,323,701,500	2,705,000	1,395,200	5,862,502,345	3,170,431,690	33,924,000	3,004,420	100,020,000

8. 종속기업 및 관계기업투자

종속기업 및 관계기업투자

가. 보고기간종료일 현재 종속기업투자의 내역은 다음과 같습니다(단위 : 원).

회사명	소재지	영업활동	결산일	지분율	당기말	전기말
영성대원기차배건유한공사	중 국	생산	12월 31일	100.00	8,402,470,000	8,402,470,000
DAEWON RUS LLC(*)	러시아	생산	12월 31일	100.00	-	-
DAEWON AUTO VINA CO., LTD	베트남	생산	12월 31일	100.00	2,689,763,883	2,689,763,883
합 계					11,092,233,883	11,092,233,883

(*) 전기 중 회사는 DAEWON RUS LLC의 손상징후가 인지되어 14,582백만원의 손상차손을 인식하였습니다.

나. 보고기간종료일 현재 관계기업투자의 내역은 다음과 같습니다(단위 : 원).

회사명	소재지	영업활동	결산일	보유주식수	지분율	당기말	전기말
(주)대영정밀	한국	생산	12월 31일	50,400	26.37	134,665,000	134,665,000
대일공업(주)(*)	한국	생산	12월 31일	66,000	11.00	165,000,000	165,000,000
대원정밀공업(주)(*)	한국	생산	12월 31일	186,672	16.09	802,655,000	802,655,000
(주)세진(*)	한국	생산	12월 31일	4,500	17.65	22,500,000	22,500,000
합 계						1,124,820,000	1,124,820,000

(*) 지분율이 20% 미만이나, 회사와 피투자회사와의 영업상의 중요한 거래가 존재하여 중대한 영향력이 존재한다고 판단하였습니다.

다. 보고기간 종료일 현재 종속기업과 관계기업의 재무정보는 다음과 같습니다(단위 : 원)

구 분	회사명	자산	부채	매출	당기손익
종속기업	영성대원기차배건유한공사	41,481,243,487	9,736,173,317	47,036,180,506	2,972,570,862
	DAEWON RUS LLC	55,839,769,191	11,591,990,813	63,265,316,507	24,245,274,024
	DAEWON AUTO VINA CO., LTD	30,116,374,789	3,215,635,959	31,399,728,408	4,655,807,837
관계기업	(주)대영정밀	16,668,103,922	11,239,347,206	47,759,536,021	668,885,408
	대일공업(주)	61,619,755,542	30,471,134,974	102,927,448,870	1,850,968,653
	대원정밀공업(주)	394,956,353,059	286,633,572,217	476,325,177,473	11,451,627,264
	(주)세진	4,923,742,248	2,060,032,810	15,706,065,670	917,343,233

9. 유형자산

유형자산 총괄표

유형자산 총괄표

당기

(단위 : 원)

	총장부금액	감가상각누계액 및 상각누계액	장부금액 합계
유형자산	281,518,086,767	(199,337,510,407)	82,180,576,360

전기

(단위 : 원)

	총장부금액	감가상각누계액 및 상각누계액	장부금액 합계
유형자산	278,761,070,646	(195,215,780,321)	83,545,290,325

유형자산에 대한 세부 정보 공시

유형자산에 대한 세부 정보 공시

당기

	유형자산														
	토지			건물			구축물			기계장치			기타유형자산		
	장부금액		장부금액 합계	장부금액		장부금액 합계	장부금액		장부금액 합계	장부금액		장부금액 합계	장부금액		장부금액 합계
	총장부금액	감가상각누계액 및 상각누계액		총장부금액	감가상각누계액 및 상각누계액		총장부금액	감가상각누계액 및 상각누계액		총장부금액	감가상각누계액 및 상각누계액		총장부금액	감가상각누계액 및 상각누계액	
유형자산	24,695,463,104		24,695,463,104	35,900,287,789	(14,839,966,578)	21,060,321,211	1,807,122,563	(1,350,942,726)	456,179,837	46,024,450,315	(33,159,208,902)	12,865,241,413	165,717,772,187	(149,987,392,392)	

전기

	유형자산														
	토지			건물			구축물			기계장치			기타유형자산		
	장부금액		장부금액 합계	장부금액		장부금액 합계	장부금액		장부금액 합계	장부금액		장부금액 합계	장부금액		장부금액 합계
	총장부금액	감가상각누계액 및 상각누계액		총장부금액	감가상각누계액 및 상각누계액		총장부금액	감가상각누계액 및 상각누계액		총장부금액	감가상각누계액 및 상각누계액		총장부금액	감가상각누계액 및 상각누계액	
유형자산	24,460,063,104		24,460,063,104	35,703,363,789	(13,631,962,907)	22,071,400,882	1,805,282,773	(1,257,080,880)	548,201,893	46,989,166,928	(32,744,384,737)	14,244,782,191	165,192,136,792	(147,582,351,351)	

유형자산 변동내역에 대한 공시

회사는 매 보고기간종료일마다 자산의 감가상각방법, 잔존가치 및 경제적 내용연수를 검토하고, 필요한 경우 회계추정의 변경으로 조정을 하고 있습니다.

유형자산 변동내역에 대한 공시

당기

(단위 : 원)

	토지	건물	구축물	기계장치	기타유형자산	건설중인자산	유형자산 합계
기초 유형자산	24,460,063,104	22,071,400,882	548,201,893	14,244,782,191	17,609,784,995	4,611,057,260	83,545,290,325
사업결합을 통한 취득 이외의 증가, 유형자산	235,400,000	196,924,000	1,839,790	1,791,311,850	10,265,164,860	7,372,990,809	19,863,631,309
유형자산의 처분 및 폐기	0	0	0	(99,701,510)	(7,613,636,859)	0	(7,713,338,369)
건설중인자산과의 대체에 따른 증가(감소), 유형자산	0	0	0	24,757,260	4,586,300,000	(4,611,057,260)	0
감가상각비, 유형자산	0	(1,208,003,671)	(93,861,846)	(3,095,908,378)	(9,117,233,010)	0	(13,515,006,905)
당기손익으로 인식된 손상차손							
기타 변동에 따른 증가(감소), 유형자산							
기말 유형자산	24,695,463,104	21,060,321,211	456,179,837	12,865,241,413	15,730,379,986	7,372,990,809	82,180,576,360

전기

(단위 : 원)

	토지	건물	구축물	기계장치	기타유형자산	건설중인자산	유형자산 합계
기초 유형자산	22,480,035,251	12,672,901,557	202,361,067	11,054,145,226	15,437,255,887	13,287,786,805	75,134,485,793
사업결합을 통한 취득 이외의 증가, 유형자산	1,980,027,853	3,542,166,831	426,752,400	2,930,825,000	13,671,436,994	4,611,057,260	27,162,266,338
유형자산의 처분 및 폐기	0	0	0	(5,000)	(4,574,323,037)	0	(4,574,328,037)
건설중인자산과의 대체에 따른 증가(감소), 유형자산	0	6,834,989,185	0	3,397,770,740	2,939,950,000	(13,287,786,805)	(115,076,880)
감가상각비, 유형자산	0	(978,656,691)	(80,911,574)	(3,137,953,775)	(9,864,534,849)	0	(14,062,056,889)
당기손익으로 인식된 손상차손							
기타 변동에 따른 증가(감소), 유형자산							

	토지	건물	건축물	기계장치	기타유형자산	건설중인자산	유형자산 합계
기말 유형자산	24,460,063,104	22,071,400,882	548,201,893	14,244,782,191	17,609,784,995	4,611,057,260	83,545,290,325

10. 무형자산

무형자산 및 영업권의 변동내역에 대한 공시

무형자산 및 영업권의 변동내역에 대한 공시

당기

(단위 : 원)

		회원권
무형자산의 변동내역		
무형자산의 변동내역	기초	841,139,390
	영업권 이외의 무형자산의 취득	
	처분, 무형자산 및 영업권	
	무형자산상각비	
	기타변동에 따른 증가(감소), 무형자산 및 영업권	
	기말	841,139,390

전기

(단위 : 원)

		회원권
무형자산의 변동내역		
무형자산의 변동내역	기초	841,139,390
	영업권 이외의 무형자산의 취득	
	처분, 무형자산 및 영업권	
	무형자산상각비	
	기타변동에 따른 증가(감소)	

		회원권
	, 무형자산 및 영업권	
	기말	841,139,390

기타 변동에 대한 각주

내용연수가 비한정인 무형자산에 대한 공시

내용연수가 비한정인 무형자산에 대한 공시

(단위 : 원)

	제일스포츠펀다	비에이비스타컨트리클럽	한화호텔앤드리조트	에이스회원권	대명호텔앤리조트	비한정 내용연수 무형자산 합계
비한정 내용연수 무형자산	39,000,000	101,739,000	167,608,000	200,233,590	332,558,800	841,139,390

11. 투자부동산

투자부동산에 대한 세부 정보 공시

투자부동산에 대한 세부 정보 공시

당기

(단위 : 원)

		측정 전체						측정 전체 합계
		취득원가						
		투자부동산						
		토지			건물			
		장부금액		장부금액 합계	장부금액		장부금액 합계	
		총장부금액	감가상각누계액 및 상각누계액		총장부금액	감가상각누계액 및 상각누계액		
투자부동산의 변동에 대한 조정								
투자부동산의 변동에 대한 조정	기초 투자부동산	4,789,381,181		4,789,381,181	2,324,747,476	(1,288,901,140)	1,035,846,336	5,825,227,517
	사업결합을 통한 취득 이외의 증가 합계, 투자부동산							
	감가상각비, 투자부동산					(59,305,368)		(59,305,368)
	처분, 투자부동산							
	건설 혹은 개발 중인 투자부동산							

		측정 전체						측정 전체 합계
		취득원가						
		투자부동산						
		토지			건물			
		장부금액		장부금액 합계	장부금액		장부금액 합계	
		총장부금액	감가상각누계액 및 상각누계액		총장부금액	감가상각누계액 및 상각누계액		
	으로부터의 대체							
	기말 투자 부동산	4,789,381,181		4,789,381,181	2,324,747,476	(1,348,206,508)	976,540,968	5,765,922,149

전기

(단위 : 원)

		측정 전체						측정 전체 합계
		취득원가						
		투자부동산						
		토지			건물			
		장부금액		장부금액 합계	장부금액		장부금액 합계	
		총장부금액	감가상각누계액 및 상각누계액		총장부금액	감가상각누계액 및 상각누계액		
투자부동산의 변동에 대한 조정								
투자부동산의 변동에 대한 조정	기초 투자부동산	4,707,776,071		4,707,776,071	2,324,747,476	(1,229,595,784)	1,095,151,692	5,802,927,763
	사업결합을 통한 취득 이외의 증가 합계, 투자부동산	1,528,230						
	감가상각비, 투자부동산					(59,305,356)		
	처분, 투자부동산							
	건설 혹은 개발 중인 투자부동산으로부터의 대체	80,076,880						
	기말 투자 부동산	4,789,381,181		4,789,381,181	2,324,747,476	(1,288,901,140)	1,035,846,336	5,825,227,517

투자부동산에서 발생한 임대수익, 순직접운영비

투자부동산에서 발생한 임대수익, 순직접운영비

당기

(단위 : 원)

	공시금액
투자부동산에서 발생한 임대수익	768,652,191
임대수익이 발생한 투자부동산과 직접 관련된 운영비용	(679,894,962)

전기

(단위 : 원)

	공시금액
투자부동산에서 발생한 임대수익	657,944,122
임대수익이 발생한 투자부동산과 직접 관련된 운영비용	(500,624,617)

투자부동산의 공정가치에 대한 공시

투자부동산의 공정가치에 대한 공시

당기

(단위 : 원)

	공정가치
투자부동산	27,297,735,124

전기

(단위 : 원)

	공정가치
투자부동산	23,106,134,867

12. 순확정급여부채

확정급여제도에 대한 공시

확정급여제도에 대한 공시

당기

(단위 : 원)

		공시금액
제도의 초과(과소) 적립액		
제도의 초과(과소) 적립액	확정급여채무, 현재가치	75,903,990,042
	사외적립자산, 공정가치	84,352,172,275
	순초과적립액(과소적립액)	8,448,182,233

전기

(단위 : 원)

		공시금액
제도의 초과(과소) 적립액		
제도의 초과(과소) 적립액	확정급여채무, 현재가치	62,774,598,603
	사외적립자산, 공정가치	63,833,908,612
	순초과적립액(과소적립액)	1,059,310,009

순확정급여부채(자산)에 대한 공시

순확정급여부채(자산)에 대한 공시

당기

(단위 : 원)

	확정급여채무의 현재가치	사외적립자산
기초 순확정급여부채(자산)	62,774,598,603	(63,833,908,612)
당기근무원가, 순확정급여부채(자산)	7,522,211,364	
이자비용(수익), 순확정급여부채(자산)	2,334,777,600	(2,533,562,883)
과거근무원가, 순확정급여부채(자산)		
기업이 제도에 납입한 기여금, 순확정급여부채(자산)		(21,878,534,000)
사업결합과 사업처분에 의한 증가(감소), 순확정급여부		

	확정급여채무의 현재가치	사외적립자산
채(자산)		
기타 변동에 의한 증가(감소), 순확정급여부채(자산)		
제도에서 지급한 금액, 순확정급여부채(자산)	(4,869,482,640)	3,893,833,220
인구통계적가정의 변동에서 발생하는 보험수리적이익(손실), 순확정급여부채(자산)	(560,549,570)	
재무적 가정의 변동에서 발생하는 보험수리적이익(손실), 순확정급여부채(자산)	1,434,222,830	
경험조정에서 발생하는 보험수리적이익(손실), 순확정급여부채(자산)	7,268,211,855	
이자에 포함된 금액을 제외한 사외적립자산의 수익, 순확정급여부채(자산)		
기말 순확정급여부채(자산)	75,903,990,042	(84,352,172,275)

전기

(단위 : 원)

	확정급여채무의 현재가치	사외적립자산
기초 순확정급여부채(자산)	51,231,716,665	(52,408,608,042)
당기근무원가, 순확정급여부채(자산)	6,204,778,428	
이자비용(수익), 순확정급여부채(자산)	2,221,789,272	(2,264,455,400)
과거근무원가, 순확정급여부채(자산)		
기업이 제도에 납입한 기여금, 순확정급여부채(자산)		(12,221,298,140)
사업결합과 사업처분에 의한		

	확정급여채무의 현재가치	사외적립자산
증가(감소), 순확정급여부채(자산)		
기타 변동에 의한 증가(감소), 순확정급여부채(자산)		
제도에서 지급한 금액, 순확정급여부채(자산)	(3,855,481,910)	3,060,452,970
인구통계적가정의 변동에서 발생하는 보험수리적이익(손실), 순확정급여부채(자산)	0	
재무적 가정의 변동에서 발생하는 보험수리적이익(손실), 순확정급여부채(자산)	3,790,859,419	
경험조정에서 발생하는 보험수리적이익(손실), 순확정급여부채(자산)	3,180,936,729	
이자에 포함된 금액을 제외한 사외적립자산의 수익, 순확정급여부채(자산)		
기말 순확정급여부채(자산)	62,774,598,603	(63,833,908,612)

순확정급여부채(자산)와 관련하여 손익으로 인식된 비용

순확정급여부채(자산)와 관련하여 손익으로 인식된 비용

당기

(단위 : 원)

	공시금액
당기근무원가, 확정급여제도	7,522,211,364
이자비용, 확정급여제도	2,334,777,600
이자수익, 확정급여제도	(2,396,802,900)
과거근무원가, 확정급여제도	0
퇴직급여비용 합계, 확정급여제도	7,460,186,064

전기

(단위 : 원)

	공시금액
당기근무원가, 확정급여제도	6,204,778,428
이자비용, 확정급여제도	2,221,789,272
이자수익, 확정급여제도	(2,274,716,532)
과거근무원가, 확정급여제도	0
퇴직급여비용 합계, 확정급여제도	6,151,851,168

사외적립자산의 공정가치에 대한 공시

사외적립자산의 공정가치에 대한 공시

당기

(단위 : 원)

	공시금액
현금 및 현금성자산, 전체 사외적립자산에서 차지하는 금액	27,542,486
현금및현금성자산, 사외적립자산 공정가치에서 차지하는 비율	0.0004
파생상품, 전체 사외적립자산에서 차지하는 금액	78,095,884,521
파생상품, 사외적립자산의 공정가치에서 차지하는 비율	0.9258
정기예금, 전체 사외적립자산에서 차지하는 금액	6,228,745,268
정기예금, 전체 사외적립자산에서 차지하는 비율	0.0738

전기

(단위 : 원)

	공시금액
현금 및 현금성자산, 전체 사외적립자산에서 차지하는 금액	20,375,021
현금및현금성자산, 사외적립자산 공정가치에서 차지하는 비율	0.0003
파생상품, 전체 사외적립자산에서 차지하는 금액	57,643,053,662
파생상품, 사외적립자산의 공정가치에서 차지하는 비율	0.9030
정기예금, 전체 사외적립자산에서 차지하는 금액	6,170,479,929
정기예금, 전체 사외적립자산에서 차지하는 비율	0.0967

보험수리적가정의 민감도분석에 대한 공시

보험수리적가정의 민감도분석에 대한 공시

당기

(단위 : 원)

	할인율에 대한 보험수리적 가정	미래임금상승률에 대한 보험수리적 가정
보험수리적가정의 합리적인 범위 내에서의 발생가능한 증가율	0.01	0.01
보험수리적가정의 합리적인 범위 내에서의 발생가능한 증가로 인한 확정급여부채의 증가(감소)	(7,244,245,688)	8,488,501,348
보험수리적가정의 합리적인 범위 내에서의 발생가능한 감소율	0.01	0.01
보험수리적가정의 합리적인 범위 내에서의 발생가능한		

	할인율에 대한 보험수리적 가정	미래임금상승률에 대한 보험 수리적 가정
감소로 인한 확정급여채무의 증가(감소)	8,721,109,992	(7,203,988,589)

전기

(단위 : 원)

	할인율에 대한 보험수리적 가정	미래임금상승률에 대한 보험 수리적 가정
보험수리적가정의 합리적인 범위 내에서의 발생가능한 증가율	0.01	0.01
보험수리적가정의 합리적인 범위 내에서의 발생가능한 증가로 인한 확정급여부채의 증가(감소)	(6,392,165,000)	7,564,146,965
보험수리적가정의 합리적인 범위 내에서의 발생가능한 감소율	0.01	0.01
보험수리적가정의 합리적인 범위 내에서의 발생가능한 감소로 인한 확정급여채무의 증가(감소)	7,754,552,167	(6,369,744,716)

보험수리적 평가를 위해 사용된 주요 가정

회사는 확정급여채무의 현재가치계산을 위하여 보고기간말 현재 확정급여채무의통화 및
예상지급시기와 일관성이 있는 우량회사채 시장수익률을 참조하여 할인율을결정하였습
니다.

보험수리적 평가를 위해 사용된 주요 가정

당기

(단위 : 원)

	가중범위
할인율에 대한 보험수리적 가정	0.0425

	가중범위
미래임금상승률에 대한 보험수리적 가정	0.0750
퇴직률에 대한 보험수리적 가정	0.0148
사망률에 대한 보험수리적 가정	0.0004

전기

(단위 : 원)

	가중범위
할인율에 대한 보험수리적 가정	0.0385
미래임금상승률에 대한 보험수리적 가정	0.0689
퇴직률에 대한 보험수리적 가정	0.0125
사망률에 대한 보험수리적 가정	0.0004

기타포괄손익으로 인식된 보험수리적 손익

기타포괄손익으로 인식된 보험수리적 손익

당기

(단위 : 원)

	공시금액	장부금액 합계
확정급여제도의 재측정손익(세전기타포괄손익)	(8,005,125,132)	
확정급여제도의 재측정손익(법인세 효과)	1,937,240,281	
순확정급여부채 재평가손익	(6,067,884,851)	(6,067,884,851)

전기

(단위 : 원)

	공시금액	장부금액 합계
확정급여제도의 재측정손익(세전기타포괄손익)	(6,982,057,281)	

	공시금액	장부금액 합계
확정급여제도의 재측정손익(법인세 효과)	1,612,855,232	
순확정급여부채 재평가손익	(5,369,202,049)	(5,369,202,049)

13. 총당부채

기타총당부채에 대한 공시

기타총당부채에 대한 공시

당기

(단위 : 원)

		판매보증총당부채	장기근속총당부채
기타총당부채의 변동에 대한 조정			
기타총당부채의 변동에 대한 조정	기초 기타총당부채	7,625,725,320	3,496,757,951
	당기에 추가된 총당부채 합계, 기타총당부채	352,777,253	2,854,066,098
	사용된 총당부채, 기타총당부채	(910,847,381)	(544,261,958)
	기말 기타총당부채	7,067,655,192	5,806,562,091

전기

(단위 : 원)

		판매보증총당부채	장기근속총당부채
기타총당부채의 변동에 대한 조정			
기타총당부채의 변동	기초 기타총당부채	10,241,851,415	2,444,090,391
	당기에 추가된 총당부채 합계, 기타총당부채	(2,139,168,942)	1,339,227,434

		판매보증총당부채	장기근속총당부채
에 대한 조정	사용된 총당부채, 기타총당부채	(476,957,153)	(286,559,874)
	기말 기타총당부채	7,625,725,320	3,496,757,951

14. 자본금

주식의 분류에 대한 공시

주식의 분류에 대한 공시

당기

(단위 : 원)

	보통주	주식 합계
수권주식수	31,200,000	
주당 액면가액	500	
총 발행주식수	20,037,600	
자본금	10,018,800,000	10,018,800,000

전기

(단위 : 원)

	보통주	주식 합계
수권주식수	31,200,000	
주당 액면가액	500	
총 발행주식수	20,037,600	
자본금	10,018,800,000	10,018,800,000

15. 이익잉여금

이익잉여금의 내역

(1) 회사는 상법의 규정에 따라 자본금의 50%에 달할 때까지 매 결산기마다 금전에 의한 이익배당액의 10% 이상을 이익준비금으로 적립하고 있으며, 동 이익준비금은 현금으로 배당할 수 없으며 주주총회 결의에 의하여 이월결손금의 보전과 자본전입에만 사용될 수 있습니다.

(2) 회사는 신규투자 등에 대비하여 임의적립금을 설정하고 있으며, 이는 주주총회의 결의에 의해 배당이 가능한 금액입니다.

이익잉여금의 내역

당기

(단위 : 원)

	공시금액	장부금액 합계
법정적립금	5,009,400,000	
임의적립금	429,550,000,000	
미처분이익잉여금(미처리결손금)	51,982,107,392	
이익잉여금 합계	486,541,507,392	486,541,507,392

전기

(단위 : 원)

	공시금액	장부금액 합계
법정적립금	5,009,400,000	
임의적립금	385,550,000,000	
미처분이익잉여금(미처리결손금)	48,614,783,087	
이익잉여금 합계	439,174,183,087	439,174,183,087

이익잉여금 처분계산서

당기

(단위 : 원)

		공시금액
미처분이익잉여금		51,982,107,392
미처분이익잉여금	전기이월이익잉여금	607,263,087
	세후기타포괄손익, 확정급여 제도의 재측정손익	(6,067,884,851)
	당기순이익(손실)	57,442,729,156
임의적립금 등의 이입액		
이익잉여금 처분액		51,009,400,000
이익잉여금 처분액	이익준비금	
	임의적립금	46,000,000,000
	배당금	5,009,400,000
차기이월 미처분이익잉여금		972,707,392
이익잉여금 처분예정일		2026-03-20
이익잉여금 처분확정일		

전기

(단위 : 원)

		공시금액
미처분이익잉여금		48,614,783,087
미처분이익잉여금	전기이월이익잉여금	821,948,385
	세후기타포괄손익, 확정급여 제도의 재측정손익	(5,369,202,049)
	당기순이익(손실)	53,162,036,751
임의적립금 등의 이입액		
이익잉여금 처분액		48,007,520,000
이익잉여금 처분액	이익준비금	
	임의적립금	44,000,000,000
	배당금	4,007,520,000
차기이월 미처분이익잉여금		607,263,087
이익잉여금 처분예정일		

		공시금액
이익잉여금 처분확정일		2025-03-28

16. 기타자본항목

기타포괄손익의 항목별 분석에 대한 공시

당기

(단위 : 원)

	기타포괄손익-공정가치로 측정되는 금융자산의 차손익적립금
기초 기타포괄손익누계액	(2,312,376,618)
기타포괄손익누계액 증감	299,941,836
기말 기타포괄손익누계액	(2,012,434,782)

전기

(단위 : 원)

	기타포괄손익-공정가치로 측정되는 금융자산의 차손익적립금
기초 기타포괄손익누계액	37,274,252
기타포괄손익누계액 증감	(2,349,650,870)
기말 기타포괄손익누계액	(2,312,376,618)

17. 우발부채와 약정사항

제공한 지급보증에 대한 우발부채

제공한 지급보증에 대한 우발부채

당기

(단위 : 원)

	제공한 지급보증
보증처	대원산업(주)
지급보증액 [EUR, 일]	6,040,000.00
대출 유형	금융기관 차입금
피보증처명	DAEWON RUS LLC
여신금융기관	신한은행
지급보증에 대한 비교(설명)	당기 중 1,020,000 EUR 상환하였습니다.

전기

(단위 : 원)

	제공한 지급보증
보증처	대원산업(주)
지급보증액 [EUR, 일]	7,060,000.00
대출 유형	금융기관 차입금
피보증처명	DAEWON RUS LLC
여신금융기관	신한은행
지급보증에 대한 비교(설명)	전기 중 7,990,000 EUR 상환하였습니다.

약정에 대한 공시

약정에 대한 공시

당기

(단위 : 원)

	대출약정
한도금액 [USD, 일]	2,000,000.00
실행금액 [USD, 일]	
약정에 대한 설명	신용장개설
약정처	신한은행

전기

(단위 : 원)

	대출약정
한도금액 [USD, 일]	2,000,000.00
실행금액 [USD, 일]	
약정에 대한 설명	신용장개설
약정처	신한은행

담보로 제공된 자산에 대한 공시

담보로 제공된 자산에 대한 공시

당기

(단위 : 원)

	담보제공처			
	신한은행		현대자동차	기타
	당좌차월약정	화재보험질권설정		
약정에 대한 설명	당좌차월약정	화재보험질권설정	건물임대보증금	건물임대보증금
담보제공자산	토지와 건물(유형자산)	화재보험금	토지와 건물(투자부동산)	토지와 건물(투자부동산)
담보로 제공된 유형자산	14,000,000,000	6,000,000,000	720,000,000	150,000,000

전기

(단위 : 원)

	담보제공처			
	신한은행		현대자동차	기타
	당좌차월약정	화재보험질권설정		
약정에 대한 설명	당좌차월약정	화재보험질권설정	건물임대보증금	건물임대보증금

	담보제공처			
	신한은행		현대자동차	기타
	당좌차월약정	화재보험질권설정		
담보제공자산	토지와 건물(유형자산) 토지와 건물(유형자산) 토지와 건물(유형자산)	화재보험금	토지와 건물(투자부동산)	토지와 건물(투자부동산)
담보로 제공된 유형자산	14,000,000,000	6,000,000,000	720,000,000	150,000,000

제공받은 지급보증에 대한 우발부채

제공받은 지급보증에 대한 우발부채

당기

(단위 : 원)

	지급보증의 구분
	계약이행보증
	SG서울보증보험
기업의(으로의) 보증금액 (비 PF)	325,391,690
지급보증에 대한 비고(설명)	회사는 계약 등 이행보증과 관련하여 서울보증보험(주)에 보증보험을 가입하고 있습니다.

전기

(단위 : 원)

18. 판매비와 관리비

판매비와 관리비에 대한 공시

당기

(단위 : 원)

		공시금액
판매비와 관리비		31,480,209,525
	급여, 판관비	10,103,579,430
	퇴직급여, 판관비	2,825,404,489
	전력비, 판관비	377,841,563
	수도광열비, 판관비	6,590,770
	복리후생비, 판관비	2,063,748,246
	여비교통비, 판관비	101,016,702
	차량유지비, 판관비	48,520,250
	통신비, 판관비	56,350,959
	세금과공과, 판관비	734,982,214
	감가상각비, 판관비	628,444,762
	보험료, 판관비	312,517,281

		공시금액
판매비와관리비	접대비, 판관비	398,093,677
	운반비, 판관비	5,016,772,532
	수출제비용, 판관비	1,070,140,837
	지급수수료, 판관비	4,063,152,072
	소모품비, 판관비	115,620,384
	수선비, 판관비	88,494,184
	교육훈련비, 판관비	5,215,500
	포상비, 판관비	4,090,000
	외주용역비, 판관비	3,039,180,308
	임차료, 판관비	6,336,955
	판매보증비, 판관비	352,777,253
	기타판매비와관리비	61,339,157

전기

(단위 : 원)

		공시금액
판매비와관리비		20,592,004,780
	급여, 판관비	8,497,556,690
	퇴직급여, 판관비	2,325,379,243
	전력비, 판관비	327,641,892
	수도광열비, 판관비	6,617,500
	복리후생비, 판관비	1,373,692,291
	여비교통비, 판관비	127,067,073
	차량유지비, 판관비	50,022,653
	통신비, 판관비	48,638,235
	세금과공과, 판관비	214,088,103
	감가상각비, 판관비	611,335,161
	보험료, 판관비	257,148,799

		공시금액
판매비와관리비	접대비, 판관비	490,645,616
	운반비, 판관비	3,892,157,832
	수출제비용, 판관비	987,785,075
	지급수수료, 판관비	477,619,168
	소모품비, 판관비	136,887,598
	수선비, 판관비	116,266,546
	교육훈련비, 판관비	3,650,064
	포상비, 판관비	2,410,000
	외주용역비, 판관비	2,692,776,954
	임차료, 판관비	5,957,703
	판매보증비, 판관비	(2,139,168,942)
	기타판매비와관리비	85,829,526

19. 비용의 성격별 분류

비용의 성격별 분류 공시

당기

(단위 : 원)

	공시금액
원재료의 사용 및 상품의 매입	702,442,413,781
제품 및 재공품 등의 변동	(384,078,708)
종업원급여비용	73,283,136,914
감가상각비	13,574,312,273
용역비	33,029,155,741
수출제비용	1,070,140,837
기타 비용	45,907,731,348

전기

(단위 : 원)

	공시금액
원재료의 사용 및 상품의 매입	636,486,337,461
제품 및 재공품 등의 변동	(719,799,369)
종업원급여비용	64,539,865,373
감가상각비	14,121,362,245
용역비	29,043,756,384
수출제비용	987,785,075
기타 비용	33,022,337,583

20. 기타수익 및 기타비용

기타수익 및 기타비용

당기

(단위 : 원)

		공시금액
기타이익		5,497,149,187
기타이익	수입임대료	1,152,143,842
	순외환차익	2,157,923,987
	외화환산이익	410,643,462
	유형자산처분이익	155,227,093
	손상차손환입	
	투자자산처분이익	
	잡이익	1,621,210,803
기타손실		8,613,981,097
	순외환차손	3,237,615,474
	외화환산손실	19,993,937
	유형자산처분손실	1,760,197

		공시금액
기타손실	당기손익으로 인식된 손상차손, 유형자산	
	금융보증손실	5,144,071,870
	잡손실	210,539,619

전기

(단위 : 원)

		공시금액
기타이익		19,433,099,377
기타이익	수입임대료	1,000,154,072
	순외환차익	6,931,458,503
	외화환산이익	6,599,183,016
	유형자산처분이익	2,066,367,903
	손상차손환입	1,055,134,945
	투자자산처분이익	0
	잡이익	1,777,302,938
기타손실		16,584,770,164
기타손실	순외환차손	56,671,557
	외화환산손실	0
	유형자산처분손실	6,642,916
	당기손익으로 인식된 손상차손, 유형자산	14,582,439,210
	금융보증손실	0
	잡손실	1,939,016,481

21. 금융수익

금융수익 및 금융비용

당기

(단위 : 원)

		공시금액
금융수익		19,856,053,890
금융수익	이자수익(금융수익)	12,113,639,661
	배당금수익(금융수익)	7,742,414,229

전기

(단위 : 원)

		공시금액
금융수익		15,760,173,079
금융수익	이자수익(금융수익)	12,913,506,656
	배당금수익(금융수익)	2,846,666,423

22. 법인세비용

법인세비용(수익)의 주요 구성요소

법인세비용(수익)의 주요 구성요소

당기

(단위 : 원)

	공시금액	장부금액 합계
당기법인세비용(수익)	15,881,337,863	
일시적차이의 발생과 소멸로 인한 이연법인세비용(수익)	(3,614,850,678)	
자본에 직접 가감되는 항목과 관련된 당기법인세와 이연법인세 총액	1,841,480,487	
법인세비용(수익) 합계	14,107,967,672	14,107,967,672

전기

(단위 : 원)

	공시금액	장부금액 합계
당기법인세비용(수익)	22,651,975,966	
일시적차이의 발생과 소멸로 인한 이연법인세비용(수익)	(5,631,528,297)	
자본에 직접 가감되는 항목과 관련된 당기법인세와 이연법인세 총액	2,318,667,131	
법인세비용(수익) 합계	19,339,114,800	19,339,114,800

회계이익에 적용세율을 곱하여 산출한 금액에 대한 조정

회계이익에 적용세율을 곱하여 산출한 금액에 대한 조정

당기

(단위 : 원)

	공시금액	장부금액 합계
회계이익	71,550,696,828	
적용세율에 의한 법인세비용(수익)	16,066,210,967	
과세되지 않는 수익의 법인세효과	(1,393,789,246)	
과세소득(세무상결손금) 결정시 차감되지 않는 비용의 법인세효과	344,859,205	
회계이익과 법인세비용(수익)간의 조정에 대한 기타법인세효과	(909,313,254)	
법인세비용(수익) 합계	14,107,967,672	14,107,967,672
평균유효세율	0.1972	

전기

(단위 : 원)

	공시금액	장부금액 합계
회계이익	72,501,151,551	
적용세율에 의한 법인세비용 (수익)	16,285,766,008	
과세되지 않는 수익의 법인 세효과	(555,320,808)	
과세소득(세무상결손금) 결 정시 차감되지 않는 비용의 법인세효과	124,729,048	
회계이익과 법인세비용(수익)간의 조정에 대한 기타법인 세효과	3,483,940,552	
법인세비용(수익) 합계	19,339,114,800	19,339,114,800
평균유효세율	0.2667	

이연법인세자산(부채)의 변동에 대한 조정

이연법인세자산(부채)의 변동에 대한 조정

당기

(단위 : 원)

	공시금액	장부금액 합계
기초 이연법인세자산	17,441,556,563	17,441,556,563
일시적차이의 발생과 소멸로 인한 이연법인세비용(수익)	(3,614,850,678)	
기말 이연법인세자산	21,056,407,241	21,056,407,241

전기

(단위 : 원)

	공시금액	장부금액 합계
기초 이연법인세자산	11,810,028,266	11,810,028,266

	공시금액	장부금액 합계
일시적차이의 발생과 소멸로 인한 이연법인세비용(수익)	(5,631,528,297)	
기말 이연법인세자산	17,441,556,563	17,441,556,563

일시적차이, 미사용 세무상 결손금과 미사용 세액공제에 대한 공시

일시적차이, 미사용 세무상 결손금과 미사용 세액공제에 대한 공시
당기

(단위 : 원)

	일시적차이, 미사용 세무상 결손금과 미사용 세액공제						미사용 세액공제	이연법인세인식 제외	일시적차이, 미사용 세무상 결손금과 미사용 세액공제 합계
	일시적차이								
	감가상각누계액 및 상각누계액	재고자산 평가충당금	제품보증충당부채	기타일시적차이	기타포괄손익-공정가치 지정지분상품투자				
기초 이연법인세 자산	722,854,392	381,548,691	1,761,542,549	15,946,289,611	704,634,311	848,199,766	(2,923,512,757)	17,441,556,563	
이연법인세자산의 감소(증가)	2,380,460,661	(46,002,805)	(51,169,993)	3,629,123,896	(62,205,780)	(740,276,230)	(1,495,079,070)		
기말 이연법인세 자산	3,103,315,053	335,545,886	1,710,372,556	19,575,413,507	642,428,531	107,923,536	(4,418,591,827)	21,056,407,241	

전기

(단위 : 원)

	일시적차이, 미사용 세무상 결손금과 미사용 세액공제						미사용 세액공제	이연법인세인식 제외	일시적차이, 미사용 세무상 결손금과 미사용 세액공제 합계
	일시적차이								
	감가상각누계액 및 상각누계액	재고자산 평가충당금	제품보증충당부채	기타일시적차이	기타포괄손익-공정가치 지정지분상품투자				
기초 이연법인세 자산	512,854,810	468,324,391	2,365,867,677	10,011,662,009	(1,177,590)	848,199,766	(2,395,702,797)	11,810,028,266	
이연법인세자산의 감소(증가)	209,999,582	(86,775,700)	(604,325,128)	5,934,627,602	705,811,901		(527,809,960)		
기말 이연법인세 자산	722,854,392	381,548,691	1,761,542,549	15,946,289,611	704,634,311	848,199,766	(2,923,512,757)	17,441,556,563	

이연법인세로 인식되지 않은 일시적 차이

이연법인세로 인식되지 않은 일시적 차이

당기

(단위 : 원)

	공시금액
이연법인세부채로 인식되지 않은 종속기업, 지정 및 관계기업에 대한 투자자산, 그리고	4,418,591,827

	공시금액
공동약정 투자지분과 관련된 일시적차이	

전기

(단위 : 원)

	공시금액
이연법인세부채로 인식되지 않은 종속기업, 지정 및 관계기업에 대한 투자자산, 그리고 공동약정 투자지분과 관련된 일시적차이	2,923,512,757

자본에 직접 가감되는 항목과 관련된 당기법인세와 이연법인세

자본에 직접 가감되는 항목과 관련된 당기법인세와 이연법인세

당기

(단위 : 원)

		공시금액
기타포괄손익의 법인세 차감 전 금액		
기타포괄손익의 법인세 차감 전 금액	기타포괄손익-공정가치측정 금융자산평가손익, 세전	395,701,630
	확정급여제도의 재측정손익(세전기타포괄손익)	(8,005,125,132)
기타포괄손익의 각 구성요소와 관련된 법인세		
기타포괄손익의 각 구성요소와 관련된 법인세	기타포괄손익에 포함되는, 기타포괄손익-공정가치 측정 금융자산에 관련되는 법인세	(95,759,794)
	기타포괄손익에 포함되는, 확정급여제도의 재측정에 관련되는 법인세	1,937,240,281
기타포괄손익의 법인세 차감 후 금액		
기타포괄손익의 법인세 차감 후 금액	세후기타포괄손익, 기타포괄손익-공정가치로 측정되는 금융자산	299,941,836

		공시금액
	순확정급여부채 재평가손익	(6,067,884,851)

전기

(단위 : 원)

		공시금액
기타포괄손익의 법인세 차감 전 금액		
기타포괄손익의 법인세 차감 전 금액	기타포괄손익-공정가치측정 금융자산평가손익, 세전	(3,055,462,770)
	확정급여제도의 재측정손익(세전기타포괄손익)	(6,982,057,281)
기타포괄손익의 각 구성요소와 관련된 법인세		
기타포괄손익의 각 구성요소와 관련된 법인세	기타포괄손익에 포함되는, 기타포괄손익-공정가치 측정 금융자산에 관련되는 법인세	705,811,900
	기타포괄손익에 포함되는, 확정급여제도의 재측정에 관련되는 법인세	1,612,855,232
기타포괄손익의 법인세 차감 후 금액		
기타포괄손익의 법인세 차감 후 금액	세후기타포괄손익, 기타포괄손익-공정가치로 측정되는 금융자산	(2,349,650,870)
	순확정급여부채 재평가손익	(5,369,202,049)

23. 주당이익

주당이익

주당이익

당기

(단위 : 원)

	보통주
지배기업의 보통주에 귀속되는 계속영업당 기순이익(손실)	57,442,729,156
가중평균유통보통주식수	20,037,600
계속영업기본주당이익(손실)	2,867

전기

(단위 : 원)

	보통주
지배기업의 보통주에 귀속되는 계속영업당 기순이익(손실)	53,162,036,751
가중평균유통보통주식수	20,037,600
계속영업기본주당이익(손실)	2,653

가중평균유통보통주식수의 계산

가중평균유통보통주식수의 계산

당기

(단위 : 원)

	보통주
유통주식수의 기초수량	20,037,600
취득한 자기주식수	
유통주식수의 기말수량	20,037,600
총 유통보통주식수의 적수	7,313,724,000
가중평균유통보통주식수	20,037,600
기본 및 희석주당이익의 계산을 위한 분모 의 조정에 대한 기술	가중평균유통보통주식수 : 7,313,724,000주 ÷ 365일 = 20,037,600주

전기

(단위 : 원)

	보통주
유통주식수의 기초수량	20,037,600
취득한 자기주식수	
유통주식수의 기말수량	20,037,600
총 유통보통주식수의 적수	7,333,761,600
가중평균유통보통주식수	20,037,600
기본 및 희석주당이익의 계산을 위한 분모의 조정에 대한 기술	가중평균유통보통주식수 : 7,333,761,600주 ÷ 366일 = 20,037,600주

24. 특수관계자

특수관계자거래에 대한 공시

특수관계자거래에 대한 공시

당기

(단위 : 원)

	전체 특수관계자							그 밖의 특수관계자	전체 특수관계자 합계
	종속기업			관계기업					
	영성대원기차배 건(유)	DAEWON RUS L LC	DAEWON AUTO VINA CO., LTD	(주)대영정밀	대원정밀공업(주)	대일공업(주)	(주)세진		
재화의 판매로 인한 수익, 특수	3,577,945,477	278,166,160	460,793,531	0	0	0	0	68,215,623	4,385,120,791

	전체 특수관계자								전체 특수관계자 합계
	종속기업			관계기업				그 밖의 특수관 계자	
	영성대원기차배 건(유)	DAEWON RUS L LC	DAEWON AUTO VINA CO., LTD	(주)대영정밀	대원정밀공업(주)	대일공업(주)	(주)세진		
관계자거래									
기타수익, 특수 관계자거래	690,565,204	954,267,903	561,609,420	0	0	0	0	0	2,206,442,527
재화의 매입, 특 수관계자거래	82,514,198	0	0	35,173,047,437	72,226,689,550	58,883,201,655	0	199,499,623,514	365,865,076,354
부동산과 그 밖 의 자산의 구입, 특수관계자거래	0	0	0	1,374,050,000	118,400,000	592,300,000	0	4,685,130,000	6,769,880,000
기타거래, 특수 관계자거래	0	0	0	201,319,852	135,818,119	669,725,659	15,626,605,670	1,193,402,028	17,826,871,328

전기

(단위 : 원)

	전체 특수관계자								전체 특수관계자 합계
	종속기업			관계기업				그 밖의 특수관 계자	
	영성대원기차배 건(유)	DAEWON RUS L LC	DAEWON AUTO VINA CO., LTD	(주)대영정밀	대원정밀공업(주)	대일공업(주)	(주)세진		
재화의 판매로 인한 수익, 특수 관계자거래	4,477,993,914	466,672,793	1,674,277,062	0	1,397,600	55,354,757	0	0	6,675,696,126
기타수익, 특수 관계자거래	863,929,840	388,750,746	611,100,609	0	0	0	0	0	1,863,781,195
재화의 매입, 특 수관계자거래	17,159,714	0	0	28,051,809,026	74,016,918,060	49,950,181,940	0	187,024,060,271	339,060,129,011
부동산과 그 밖 의 자산의 구입, 특수관계자거래	0	0	0	977,265,000	0	905,200,000	0	8,912,750,000	10,795,215,000
기타거래, 특수 관계자거래	0	0	0	179,802,576	17,562,782	437,820,694	14,387,357,971	1,696,116,928	16,718,660,951

특수관계자거래의 채권· 채무 잔액에 대한 공시

특수관계자거래의 채권· 채무 잔액에 대한 공시

당기

(단위 : 원)

		전체 특수관계자							그 밖의 특수관계자	전체 특수관계자 합계
		종속기업			관계기업					
		영성대원기차배 건(유)	DAEWON RUS L LC	DAEWON AUTO VINA CO., LTD	(주)대영정밀	대원정밀공업(주)	대일공업(주)	(주)세진		
수취채권, 특수관계자거래										
수취채권, 특수 관계자거래	매출채권, 특수 관계자거래	687,489,345	444,969,679	229,601,334	0	0	0	0	0	1,362,060,358
	기타채권, 특수 관계자거래	0	0	0	0	0	0	4,400,000	0	4,400,000
채무액, 특수관계자거래										
채무액, 특수관 계자거래	매입채무, 특수 관계자거래	0	0	0	5,768,060,266	10,629,769,108	9,398,132,034	0	24,028,502,054	49,824,463,462
	기타채무, 특수 관계자거래	0	0	0	0	0	0	1,461,361,290	100,000,000	1,561,361,290

전기

(단위 : 원)

		전체 특수관계자							그 밖의 특수관계자	전체 특수관계자 합계
		종속기업			관계기업					
		영성대원기차배 건(유)	DAEWON RUS L LC	DAEWON AUTO VINA CO., LTD	(주)대영정밀	대원정밀공업(주)	대일공업(주)	(주)세진		
수취채권, 특수관계자거래										
수취채권, 특수 관계자거래	매출채권, 특수 관계자거래	1,967,040,501	17,239,533,407	510,864,278	0	0	0	0	0	19,717,438,186
	기타채권, 특수 관계자거래	0	0	0	0	0	0	4,400,000	0	4,400,000
채무액, 특수관계자거래										
채무액, 특수관 계자거래	매입채무, 특수 관계자거래	0	0	0	4,823,504,655	10,121,387,199	8,294,017,868	0	30,240,030,453	53,478,940,175
	기타채무, 특수 관계자거래	15,058,630	0	0	0	0	0	1,388,315,128	0	1,403,373,758

주요경영진에 대한 보상내역

주요경영진에 대한 보상내역

당기 (단위 : 원)

	공시금액
주요 경영진에 대한 보상, 단기종업원급여	6,353,732,400
주요 경영진에 대한 보상, 퇴직급여	2,535,373,864

전기 (단위 : 원)

	공시금액
주요 경영진에 대한 보상, 단기종업원급여	4,963,723,060
주요 경영진에 대한 보상, 퇴직급여	2,083,815,325

25. 범주별 금융상품

금융자산의 공시

금융자산의 범주별 공시

당기 (단위 : 원)

		기타포괄손익-공정 가치로 측정하는 금 융자산, 범주	상각후원가로 측정하 는 금융자산, 범주
유동 금융자산			
유동 금융자산	현금및현금성자산		14,155,331,703
	단기금융상품		363,047,000,000
	유동매출채권		112,528,094,635
	기타유동금융자산		3,873,402,525

		기타포괄손익-공정 가치로 측정하는 금 융자산, 범주	상각후원가로 측정하 는 금융자산, 범주
비유동금융자산			
비유동금융자산	기타포괄손익-공정 가치측정금융자산	10,893,385,785	
	기타비유동자산		1,163,882,000

전기

(단위 : 원)

		기타포괄손익-공정 가치로 측정하는 금 융자산, 범주	상각후원가로 측정하 는 금융자산, 범주
유동 금융자산			
유동 금융자산	현금및현금성자산		29,189,365,403
	단기금융상품		284,100,000,000
	유동매출채권		158,131,175,107
	기타유동금융자산		3,970,583,277
비유동금융자산			
비유동금융자산	기타포괄손익-공정 가치측정금융자산	10,497,684,155	
	기타비유동자산		1,405,562,000

금융부채의 공시

금융부채의 범주별 공시

당기

(단위 : 원)

		상각후원가로 측정하는 금융 부채, 범주
유동금융부채		
	매입채무	102,799,361,196

		상각후원가로 측정하는 금융부채, 범주
유동금융부채	기타유동금융부채	1,008,300,135
비유동금융부채		
비유동금융부채	기타비유동금융부채	6,631,879,671

전기

(단위 : 원)

		상각후원가로 측정하는 금융부채, 범주
유동금융부채		
유동금융부채	매입채무	117,275,858,100
	기타유동금융부채	687,443,134
비유동금융부채		
비유동금융부채	기타비유동금융부채	1,369,013,551

범주별 금융손익

범주별 금융손익

당기

(단위 : 원)

		기타포괄손익-공정가치로 측정하는 금융자산, 범주	상각후원가로 측정하는 금융자산, 범주	장부금액 합계
금융수익				19,856,053,890
금융수익	이자수익		12,113,639,661	12,113,639,661
	배당금수익(금융수익)	7,742,414,229		7,742,414,229

전기

(단위 : 원)

		기타포괄손익- 공정가치로 측정 하는 금융자산, 범주	상각후원가로 측 정하는 금융자산 , 범주	장부금액 합계
금융수익				15,760,173,079
금융수익	이자수익		12,913,506,656	12,913,506,656
	배당금수익(금융 수익)	2,846,666,423		2,846,666,423

26. 현금흐름표

현금의 유입과 유출이 없는 주요한 거래

회사의 현금흐름표는 간접법에 의해 작성되었으며, 당분기 및 전분기 중 현금의 유입과 유출이 없는 주요한 거래는 다음과 같습니다

현금의 유입과 유출이 없는 주요한 거래

당기

(단위 : 원)

	공시금액
건설중인자산의 유형자산 대체	4,611,057,260

전기

(단위 : 원)

	공시금액
건설중인자산의 유형자산 대체	13,287,786,805

27. 영업부문 정보

지역에 대한 공시

지역에 대한 공시

당기

(단위 : 원)

	대한민국	중국	러시아	베트남	기타	지역 합계
수익(매출액)	916,214,246,857	4,251,429,631	1,232,434,063	1,075,466,581	960,709,902	923,734,287,034

전기

(단위 : 원)

	대한민국	중국	러시아	베트남	기타	지역 합계
수익(매출액)	818,441,038,826	5,341,923,754	855,423,539	2,285,377,671	4,450,530,221	831,374,294,011

주요 고객에 대한 공시

당기

(단위 : 원)

	A사
수익(매출액)	879,211,836,626
기업전체 수익에 대한 비율	0.9518

전기

(단위 : 원)

	A사
수익(매출액)	795,960,132,211
기업전체 수익에 대한 비율	0.9574

6. 배당에 관한 사항

(1) 배당에 관한 사항

1. 회사의 배당정책에 관한 사항

가. 배당 목표 결정시 사용하는 재무지표 및 산출방법

당사의 배당정책은 적절한 이익분배를 통한 기업가치 극대화를 목표로 하고 있으며, 주주들의 배당에 대한 기대에 부응할 수 있는 안정된 배당정책을 유지하기 위하여 최선을 다하고 있습니다. 매 사업연도 종료 후 상법상 배당가능이익과 주식의 시장가치 및 동종 업체의 배당규모 등을 종합적으로 고려하여 적절한 배당을 진행할 계획입니다.

당사는 최근 3개 사업연도에 차등배당·분기배당 및 중간배당을 실시하지 않았으며, 경영상황에 따라 유동적이나 현재로서는 검토하고 있지 않습니다.

나. 향후 배당 수준의 방향성

당사는 이익배당금액을 직전 사업연도의 수준으로 배당을 실시할 계획입니다. 다만, 예측 불가한 업황의 변동이 발생하는 경우 실제 배당결과가 목표치에 미달할 수 있습니다.

*과거 배당성향

(단위 : 백만원)

구 분	2025년(*)	2024년	2023년
배당총액	5,009	4,008	3,507
당기순이익	76,864	72,533	35,740
배당성향	6.52	5.52	9.81

(*) 2025년 배당총액은 주주총회 결과에 따라 변동될 수 있습니다.

다. 배당 제한 관련 정책

상법 제462조에 따른 배당가능이익에 대한 제한규정 외, 당사는 배당 제한 관련 정책을 보유하고 있지 않습니다.

2. 배당관련 예측가능성 제공에 관한 사항

가. 정관상 배당절차 개선방안 이행 가부

구분	결산배당	분기·중간배당
정관상 배당액 결정 기관	주주총회	-

정관상 배당기준일을 배당액 결정 이후로 정할 수 있는지 여부	X	X
배당절차 개선방안 이행 관련 향후 계획	주주가치 영향 등을 감안하여 검토 예정	주주가치 영향 등을 감안하여 검토 예정

나. 배당액 확정일 및 배당기준일 지정 현황

구분	결산월	배당여부	배당액 확정일	배당기준일	배당 예측가능성 제공여부	비고
결산배당	2025년 12월	○	2026년 03월 20일	2025년 12월 31일	X	주주총회 결의 예정
결산배당	2024년 12월	○	2025년 03월 28일	2024년 12월 31일	X	주주총회 결의
결산배당	2023년 12월	○	2024년 03월 22일	2023년 12월 31일	X	주주총회 결의

※ 2025년 결산배당은 정기주주총회 승인 전이며, 향후 정기주주총회에서 부결되거나 수정이 발생한 경우 정정보고서를 통해 그 내용 및 사유 등을 반영할 예정입니다.

3. 기타 참고사항(배당 관련 정관의 내용 등)

당사 정관은 배당에 관한 사항을 다음과 같이 정하고 있습니다.

<p>제 9 조의 2 (신주의 동등배당) 회사가 정한 배당기준일 전에 유상증자, 무상증자 및 주식배당에 의하여 발행한 주식에 대하여는 동등배당한다.</p> <p>제 49 조 (이익금의 처분) 당 회사는 매사업년도 말의 미처분이익잉여금을 다음과 같이 처분한다.</p> <ol style="list-style-type: none"> 1. 이익준비금 2. 기타의 법정적립금 3. 배당금 4. 임의 적립금 5. 기타의 이익잉여금 처분액 <p>제 50 조 (주주배당금)</p> <ol style="list-style-type: none"> ① 이익의 배당금은 금전과 주식으로 할 수 있다. ② 이익의 배당을 주식으로 하는 경우 회사가 수종의 주식을 발행한 때에는 주주총회의 결의로 그와 다른 종류의 주식으로도 할 수 있다. ③ 제1항의 배당은 매 결산기말 현재 주주명부에 기재된 주주 또는 등록된 질권자에게 지급한다. ④ 주주배당금은 지급개시일로부터 5년간 행사하지 아니하면 소멸시효가 완성한다. 소

별시효 완성으로 인한 배당금은 회사에 귀속한다.

⑤ 미지급 배당금에는 이자를 부하지 아니한다.

(2) 최근 3사업연도 배당에 관한 사항

가. 주요배당지표

구 분	주식의 종류	당기	전기	전전기
		제58기	제57기	제56기
주당액면가액(원)		500	500	500
(연결)당기순이익(백만원)		76,864	72,619	35,740
(별도)당기순이익(백만원)		57,442	53,162	34,667
(연결)주당순이익(원)		3,836	3,624	1,784
현금배당금총액(백만원)		5,009	4,008	3,507
주식배당금총액(백만원)		-	-	-
(연결)현금배당성향(%)		6.52	5.52	9.81
현금배당수익률(%)	보통주	1.7	3.3	3.0
	-	-	-	-
주식배당수익률(%)	보통주	-	-	-
	-	-	-	-
주당 현금배당금(원)	보통주	250	200	175
	-	-	-	-
주당 주식배당(주)	보통주	-	-	-
	-	-	-	-

※ 현금배당성향 : 현금배당총액 / (연결)당기순이익

※ 현금배당수익률 : 1주당 현금배당금 / 과거 1주일간 배당부 증가의 평균

※ 상기 표의 당기 현금배당금은 제58기 정기주주총회(2026.03.20) 승인 전 금액으로 향후 정기주주총회에서 부결되거나 수정이 발생한 경우 정정보고서를 통해 그 내용 및 사유 등을 반영할 예정입니다.

나. 과거 배당 이력

7-2. 증권의 발행을 통해 조달된 자금의 사용실적

해당사항 없습니다.

8. 기타 재무에 관한 사항

1. 연결재무제표 기준

가. 대손충당금 설정현황

(1) 계정과목별 대손충당금 설정내역

(단위 : 백만원)

구분	계정과목	채권 총액	대손충당금	대손충당금 설정률
제58기	매출채권	136,786	-	-
제57기	매출채권	166,456	-	-

(2) 대손충당금 변동현황

(단위 : 원)

구분	제58기	제57기
1. 기초 대손충당금 잔액합계	-	-
2. 순대손처리액(①-②±③)	-	-
① 대손처리액(상각채권액)	-	-
② 상각채권회수액	-	-
③ 기타증감액	-	-
3. 대손상각비 계상(환입)액	-	-
4. 기말 대손충당금 잔액합계	-	-

(3) 매출채권관련 대손충당금 설정방침

회사는 재무상태표일 현재의 매출채권 잔액에 대하여 과거의 대손경험율과 장래에 예상되는 대손추산액을 기초로 대손충당금을 설정하고 있습니다.

◎ 설정방침

구분	설정방침	설정비율
부도발생	보증보험청구, 담보처분등 회수가능한 범위는 미설정	0%
	그 외의 재산추적 중이거나 재산이 없는 경우 전액설정	100%
소송진행	소송이 진행중인 경우는 사안을 판단하여 설정	0~100%
법정관리	법원인가에 의해 회수일정이 정해진 경우, 회수기일이 미도래한 채권 중 회수가능 금액의 채권은 미설정	0%

(4) 당기말 현재 경과기간별 매출채권잔액 현황

(단위 : 백만원)

구분	6월 이하	6월 초과 1년 이하	1년 초과 3년 이하	3년 초과	계
매출채권	136,786	-	-	-	136,786
구성비율	100.0	-	-	-	100.0

나. 재고자산 현황 등

(1) 재고자산의 사업부문별 보유현황

(단위 : 천원)

사업부문	계정과목	제58기	제57기	비고
자동차시트제조	상 품	325,789	207,011	-
	제 품	6,149,742	6,047,566	-
	반제품	848,584	1,108,517	-
	원재료	4,827,230	32,019,732	-
	저장품	585,033	768,545	-
	미착품 등	256,344	322,174	-
합 계		12,992,722	40,473,545	-
총자산대비 재고자산 구성비율(%) [재고자산 ÷ 기말자산총계 × 100]		1.7%	5.7%	-
재고자산회전율(회수) [연환산 매출원가 ÷ {(기초재고 + 기말재고) ÷ 2}]		35.6회	19.2회	-

2. 별도재무제표 기준

가. 대손충당금 설정현황

(1) 계정과목별 대손충당금 설정내역

(단위:백만원)

구분	계정과목	채권 총액	대손충당금	대손충당금 설정률
제58기	매출채권	112,528	-	-
제57기	매출채권	158,131	-	-

(2) 대손충당금 변동현황

(단위 : 원)

구분	제58기	제57기
1. 기초 대손충당금 잔액합계	-	-
2. 순대손처리액(①-②±③)	-	-
① 대손처리액(상각채권액)	-	-
② 상각채권회수액	-	-
③ 기타증감액	-	-
3. 대손상각비 계상(환입)액	-	-
4. 기말 대손충당금 잔액합계	-	-

(3) 매출채권관련 대손충당금 설정방침

회사는 재무상태표일 현재의 매출채권 잔액에 대하여 과거의 대손경험율과 장래에 예상되는 대손추산액을 기초로 대손충당금을 설정하고 있습니다.

◎ 설정방침

구분	설정방침	설정비율
부도발생	보증보험청구, 담보처분등 회수가능한 범위는 미설정	0%
	그 외의 자산추적 증거거나 재산이 없는 경우 전액설정	100%

소송진행	소송이 진행중인 경우는 사안을 판단하여 설정	0~100%
법정관리	법원인가에 의해 회수일정이 정해진 경우, 회수기일이 미도래한 채권 중 회수가능 금액의 채권은 미설정	0%

(4) 당해 사업연도말 현재 경과기간별 매출채권잔액 현황

(단위 : 백만원)

구분	6월 이하	6월 초과 1년 이하	1년 초과 3년 이하	3년 초과	계
매출채권	112,528	-	-	-	112,528
구성비율	100.0	-	-	-	100.0

나. 재고자산 현황 등

(1) 재고자산의 사업부문별 보유현황

(단위 : 천원)

사업부문	계정과목	제58기	제57기	비고
자동차시트제조	상 품	319,949	184,963	-
	제 품	5,488,529	5,008,321	-
	반제품	645,067	802,301	-
	원재료	1,701,871	1,916,747	-
합 계		8,155,416	7,912,332	-
총자산대비 재고자산 구성비율(%) [재고자산÷기말자산총계×100]		1.3%	1.3%	-
재고자산회전율(회수) [연환산 매출원가÷{(기초재고+기말재고)÷2}]		104.2회	103.5회	-

(2) 재고자산의 실사내역 등

① 재고자산 실사일 : 2026년 1월 1일

② 당사는 2026년 1월 1일 외부감사인인 광교회계법인 담당 회계사의 입회하에 재고자산의 실사를 실시 하였으며 재고자산 실사일은 휴일로 재무상태표일 현재의 재고자산과 일치 합니다.

③ 회사의 재고자산은 계속기록법에 의하여 수량과 금액을 파악하고, 정기적인 실지 재고조사에 의하여 기록을 조정하고 있으며, 총평균법에 의하여 산정된 취득원가(순

실현가능액이 취득원가보다 하락한 경우에는 순실현가능액)로 평가되고 있습니다. 다만, 미착품은 개별법에 의하여 산정된 취득원가로 평가되고 있습니다.

IV. 이사의 경영진단 및 분석의견

1. 예측정보에 대한 주의사항

동 사업보고서의 예측정보는 자본시장과 금융투자업에 관한 법률 제125조 제2항 각 호에서 정한 기준을 준수하여 기재되었습니다.

당사가 동 사업보고서에서 기재한 예측은 당해 공시서류 작성시점의 사건 및 재무성과에 대한 회사의 의견을 반영한 것입니다. 동 예측정보는 미래의 경영환경과 관련된 여러 가정에 근거하고 있으며, 이러한 가정들은 결과적으로 부정확한 것으로 판명될 수도 있습니다. 또한, 이러한 가정들은 예측정보에서 기재한 예상치와 실제 결과 간에 중요한 차이를 초래할 수 있는 위험, 불확실성 및 기타 요인을 포함하고 있습니다. 이러한 중요한 차이를 초래할 수 있는 요인에는 회사 내부경영 등 내부환경에 관련된 요인과 외부환경에 관한 요인 및 기타 요인이 포함되어 있습니다.

당사는 동 예측정보 작성시점 이후에 발생하는 위험 또는 불확실성을 반영하기 위하여 예측정보에 기재한 사항을 수정하는 정정보고서를 공시할 의무는 없습니다. 결론적으로, 이러한 주의문구는 모든 예측정보에 대하여 적용되며, 당사가 예상한 결과가 실현되거나 실현되지 않는다는 확신을 제공할 수 없습니다. 동 보고서에 기재된 예측정보는 동 사업보고서 작성시점을 기준으로 작성한 것이며, 회사가 이러한 위험요인이나 예측정보를 업데이트할 책임은 없습니다.

2. 개요

회사의 경영에 대한 전반적인 사항을 파악하기 위하여 장부와 관계서류를 열람하고 재무제표 및 부속명세서에 대하여도 면밀히 검토하였습니다. 경영활동에 중대한 영향을 미칠 수 있는 사항에 대하여는 그 내용을 면밀히 검토하는 등 적절한 방법으로 회사경영에 대한 내용을 진단하였습니다.

3. 재무상태 및 영업실적

회사의 연결재무제표 기준 재무상태 및 영업실적은 아래와 같습니다.회사는 2011년부터 한국채택국제회계기준을 도입하여 적용하였습니다.

가. 재무상태

요약 연결 재무상태표(K-IFRS기준)

(단위:백만원)

구 분	제58기	제57기	증감	증감율(%)
I.유 동 자 산	580,240	543,957	36,283	6.7
II.비 유 동 자 산	176,833	167,770	9,063	5.4
자 산 총 계	757,073	711,727	45,346	6.4
I.유 동 부 채	157,508	188,874	(31,366)	(16.6)
II.비 유 동 부 채	15,059	10,458	4,601	44.0
부 채 총 계	172,567	199,332	(26,765)	(13.4)
I.자 본 금	10,019	10,019	0	0.0
II.이 익 잉 여 금	554,528	487,739	66,789	13.7
III.기타자본항목	19,959	14,637	5,322	36.4
IV..비지배주주지분	0	0	0	0
자 본 총 계	584,506	512,395	72,111	14.1
부 채 와 자 본 총 계	757,073	711,727	45,346	6.4

- 2025년 말 현재 자산총계는 총 7,571억원으로 전기대비 6.4% 증가하였습니다.

- 부채총계는 1,726억원으로 전기 대비 13.4% 감소하였습니다.

- 자본총계는 전기 대비 14.1% 증가하여 5,845억원이 되었습니다.

나. 영업실적

요약 연결 포괄손익계산서(K-IFRS기준)

(단위:백만원)

구분	제58기	제57기	증감	증감율(%)
1. 매출액	1,058,926	931,473	127,453	13.7
2. 매출원가	952,094	831,773	120,321	14.5
3. 매출총이익	106,832	99,700	7,132	7.2
4. 판매비와관리비	36,078	24,718	11,360	46.0
5. 영업이익	70,754	74,982	(4,228)	(5.6)
6. 법인세비용차감전순이익	95,408	94,051	1,357	1.4
7. 법인세비용	18,544	21,517	(2,973)	(13.8)
8. 당기순이익	76,864	72,534	4,330	6.0

- 매출액은 전기 대비 13.7% 증가한 1조 589억원으로 카니발 판매 증가 및 러시아 공장 재가동의 영향으로 증가하였으며, 당기순이익은 매출증가의 영향으로 전기 대비 6.0% 증가한 769억원의 실적(연결기준)을 나타냈습니다.

4. 유동성 및 자금조달과 지출

(1) 안정성 비율

구분	비율		계산식
	제58기	제57기	
유동비율	368.4%	288.0%	유동자산/유동부채 × 100
부채비율	29.5%	38.9%	부채총계/자기자본 × 100

(2) 수익성 비율

구분	비율		계산식
	제58기	제57기	
매출액 영업이익률	6.7%	8.0%	영업이익/매출액 × 100
매출액 순이익률	7.3%	7.8%	당기순이익/매출액 × 100
총자산 순이익률	10.2%	10.2%	당기순이익/총자산 × 100
자기자본 순이익률	13.2%	14.2%	당기순이익/자기자본 × 100

(3)자금조달

해당사항 없습니다.

5. 부외거래

해당사항 없습니다.

6. 그 밖에 투자의사결정에 필요한 사항

가. 중요한 회계정책 및 추정에 관한 사항

"중요한 회계정책 및 추정에 관한 사항"은 첨부하는 감사보고서를 참고하시기 바랍니다.

나. 법규상의 규제에 관한 사항

당사가 영위하는 업종에서 당사의 재무상태 및 영업실적에 중대한 영향을 미칠만한 법규상의 주요 규제 내용 등에 관해서는 해당사항이 없습니다.

V. 회계감사인의 감사의견 등

1. 외부감사에 관한 사항

1. 회계감사인의 명칭 및 감사의견

사업연도	구분	감사인	감사의견	의견변형사유	계속기업 관련 중요한 불확실성	강조사항	핵심감사사항
제58기 (당기)	감사보고서	광교회계법인	적정의견	해당사항 없음	해당사항 없음	해당사항 없음	- 유상사급 회계처리 - 특수관계자거래 공시
	연결감사 보고서	광교회계법인	적정의견	해당사항 없음	해당사항 없음	해당사항 없음	- 유상사급 회계처리 - 특수관계자거래 공시
제57기 (전기)	감사보고서	광교회계법인	적정의견	해당사항 없음	해당사항 없음	해당사항 없음	- 유상사급 회계처리 - 특수관계자거래 공시
	연결감사 보고서	광교회계법인	적정의견	해당사항 없음	해당사항 없음	해당사항 없음	- 유상사급 회계처리 - 특수관계자거래 공시
제56기	감사보고서	광교회계법인	적정의견	해당사항 없음	해당사항 없음	해당사항 없음	- 유상사급 회계처리 - 특수관계자거래 공시
	연결감사						- 유상사급 회계처리

사업연도	구분	감사인	감사의견	의견변형사유	계속기업 관련 중요한 불확실성	강조사항	핵심감사사항
(전전기)	보고서	광교회계법인	적정의견	해당사항 없음	해당사항 없음	해당사항 없음	- 특수관계자거래 공시

2. 감사용역 체결현황

(단위 : 백만원, 시간)

사업연도	감사인	내 용	감사계약내역		실제수행내역	
			보수	시간	보수	시간
제58기(당기)	광교회계법인	반기검토, 중 간감사 연말감사, 연 결감사	170	-	170	2,322
제57기(전기)	광교회계법인	반기검토, 중 간감사 연말감사, 연 결감사	140	-	140	1,595
제56기(전전기)	광교회계법인	반기검토, 중 간감사 연말감사, 연 결감사	140	-	140	1,786

3. 회계감사인과의 비감사용역 계약체결 현황

사업연도	계약체결일	용역내용	용역수행기간	용역보수	비고
제58기(당기)	-	-	-	-	-
	-	-	-	-	-
제57기(전기)	-	-	-	-	-
	-	-	-	-	-
제56기(전전기)	-	-	-	-	-
	-	-	-	-	-

4. 회계감사인의 네트워크 회계법인과의 비감사용역 계약체결 현황

사업연도	네트워크 회계법인명	계약체결일	용역내용	용역수행기간	용역보수	비고
제58기(당기)	-	-	-	-	-	-
	-	-	-	-	-	-
제57기(전기)	-	-	-	-	-	-
	-	-	-	-	-	-
제56기(전전기)	-	-	-	-	-	-
	-	-	-	-	-	-

5. 재무제표 중 이해관계자의 판단에 상당한 영향을 미칠 수 있는 사항에 대해 내부 감사기구가 회계감사인과 논의한 결과

구분	일자	참석자	방식	주요 논의 내용
1	2025년 05월 09일	회사:감사 및 재경팀담당자 감사인:담당이사 등	서면보고	분기검토 결과
2	2025년 08월 07일	회사:감사 및 재경팀담당자 감사인:담당이사 등	서면보고	반기검토 결과
3	2025년 11월 07일	회사:감사 및 재경팀담당자 감사인:담당이사 등	서면보고	분기검토 결과, 내부회계관리제도 설계평가 및 운영평가 결과
4	2026년 02월 26일	회사:감사 및 재경팀담당자 감사인:담당이사 등	서면보고	기말감사 결과 및 핵심감사사항
5	2026년 03월 05일	회사:감사 및 재경팀담당자 감사인:담당이사 등	대면회의	후속사건 검토 및 서면진술 등 감사종결

6. 조정협의회 주요 협의내용 및 재무제표 불일치 정보

- 해당사항 없습니다.

2. 내부통제에 관한 사항

1. 경영진의 내부회계 관리제도 효과성 평가 결과

사업연도	구분	운영실태 보고서 보고일자	평가 결론	중요한 취약점	시정조치 계획 등
제58기(당기)	내부회계 관리제도	2026.02.26	중요성의 관점에서 효과적으로 설계되어 운영되고 있다고 판단	해당사항 없음	해당사항 없음
	연결내부회계 관리제도	-	-	-	-
제57기(전기)	내부회계 관리제도	2025.02.21	중요성의 관점에서 효과적으로 설계되어 운영되고 있다고 판단	해당사항 없음	해당사항 없음
	연결내부회계	-	-	-	-

사업연도	구분	운영실태 보고서 보고일자	평가 결론	중요한 취약점	시정조치 계획 등
	관리제도				
제56기(전전기)	내부회계 관리제도	2024.02.15	중요성의 관점에서 효과적으로 설계되어 운영되고 있다고 판단	해당사항 없음	해당사항 없음
	연결내부회계 관리제도	-	-	-	-

2. 감사의 내부회계관리제도 효과성 평가 결과

사업연도	구분	평가보고서 보고일자	평가 결론	중요한 취약점	시정조치 계획 등
제58기(당기)	내부회계 관리제도	2026.02.26	중요성의 관점에서 효과적으로 설계되어 운영되고 있다고 판단	해당사항 없음	해당사항 없음
	연결내부회계 관리제도	-	-	-	-
제57기(전기)	내부회계 관리제도	2025.02.21	중요성의 관점에서 효과적으로 설계되어 운영되고 있다고 판단	해당사항 없음	해당사항 없음
	연결내부회계 관리제도	-	-	-	-
제56기(전전기)	내부회계 관리제도	2024.02.15	중요성의 관점에서 효과적으로 설계되어 운영되고 있다고 판단	해당사항 없음	해당사항 없음
	연결내부회계 관리제도	-	-	-	-

3. 감사인의 내부회계관리제도 감사의견(검토결론)

사업연도	구분	감사인	유형 (감사/검토)	감사의견 또는 검토결론	지적사항	회사의 대응조치
제58기 (당기)	내부회계 관리제도	광교회계법인	감사	적정의견	해당사항 없음	해당사항 없음
	연결내부회계 관리제도	-	-	-	-	-
제57기 (전기)	내부회계 관리제도	광교회계법인	감사	적정의견	해당사항 없음	해당사항 없음
	연결내부회계 관리제도	-	-	-	-	-
제56기 (전전기)	내부회계 관리제도	광교회계법인	감사	적정의견	해당사항 없음	해당사항 없음
	연결내부회계 관리제도	-	-	-	-	-

1. 내부회계관리· 운영조직 인력 및 공인회계사 보유현황

소속기관 또는 부서	총 원	내부회계담당인력의 공인회계사 자격증 보유비율			내부회계담당 인력의 평균경력월수
		내부회계 담당인력수(A)	공인회계사자격증 소지자수(B)	비율 (B/A*100)	
감사	1	1	-	-	68
이사회	4	3	-	-	327
회계처리부서	8	5	-	-	157
전산운영부서	5	4	-	-	88
자금운영부서	3	3	-	-	224
기타관련부서	9	4	-	-	99

2. 회계담당자의 경력 및 교육실적

직책 (직위)	성명	회계담당자 등록여부	경력 (단위:년, 개월)		교육실적 (단위:시간)	
			근무연수	회계관련경력	당기	누적
내부회계관 리자 및 회계 담당임원	류명현	등록	31년	31년	4	28
회계담당직 원	이승용	등록	13년	16년	4	53

VI. 이사회 등 회사의 기관에 관한 사항

1. 이사회에 관한 사항

가. 이사회 구성 개요

보고서 작성기준일 현재 당사의 이사회는 3명의 사내이사, 1인의 사외이사 총 4인의 이사로 구성되어 있습니다. 또한 이사회 내에는 이사회운영위원회의 소위원회가 있습니다.

(1) 주요의결사항 등

회 차	개최일자	의 안 내 용	가결 여부	사내이사 등의 성명			사외이사	비 고
				허재건 (출석률:100%)	허재명 (출석률:100%)	김재덕 (출석률:100%)	허준열 (출석률: 100%)	
1	2025.02.21	내부회계관리제도의 설계 및 운영실태 평가보고	가결	찬성	찬성	찬성	찬성	-
2	2025.03.06	제57기 연결재무제표 확정 의 건 제57기 정기 주주총회 개최 의 건	가결	찬성	찬성	찬성	찬성	-

회 차	개최일자	의 안 내 용	가결 여부	사내이사 등의 성명			사외이사	비 고
				허재건 (출석률:100%)	허재명 (출석률:100%)	김재덕 (출석률:100%)	허준열 (출석률: 100%)	
		이익배당 결정의 건						
3	2025.03.28	대표이사 중임의 건	가결	찬성	찬성	찬성	찬성	-
4	2025.09.03	2025년도 임원 기본연봉계약 승인의 건	가결	찬성	찬성	찬성	찬성	-
5	2025.09.25	최고안전책임자(CSO) 선임의 건	가결	찬성	찬성	찬성	찬성	-
6	2025.12.09	SQ 주관장 협력사 품질개선비용 지원 승인의 건	가결	찬성	찬성	찬성	찬성	-
7	2025.12.11	현지법인에 대한 운영자금 보증 연장의 건	가결	찬성	찬성	찬성	찬성	-
8	2025.12.18	ESG경영 실천을 위한 사회공헌 기부금 지출 승인의 건	가결	찬성	찬성	찬성	찬성	-
9	2025.12.29	ESG 상생경영 실천을 위한 외부 협력사 근로자 상생지원금 지급 승인의 건	가결	찬성	찬성	찬성	찬성	-

(2) 이사회내 위원회

명 칭	구성인원	설치목적	권한사항	비 고
운영위원회	대표이사회장 허재건 대표이사부회장 허재명 대표이사부사장 김재덕 미등기사장 양광직 미등기부사장 허선호 미등기전무 김 혁 미등기상무 류명현 미등기상무 한상미 미등기상무 박양준 미등기이사 이광우 미등기이사 임광빈 미등기이사 강석주 미등기이사 오충식 미등기이사 장용철 미등기이사 이승훈 감사 김흥걸	각 공장 및 본부의 업무진행상황보고 및 협의사항 논의	각 업무 부문별 협의사항에 대한 협의 내용 결정	-

나. 이사의 독립성

직명	성명	추천인	선임배경	임기	연임여부	연임횟수	회사와의 거래	최대주주등과의 관계
사내이사 (대표이사)	허재건	이사회	업무총괄 및 대외업무를 안정적으로 수행하기 위함	3년	연임	10회	보통주 3,313,259주 보유	최대주주
사내이사 (대표이사)	허재명	이사회	업무총괄 및 대외업무를 안정적으로 수행하기 위함	3년	연임	4회	보통주 2,000주 보유	해당없음
사내이사 (대표이사)	김재덕	이사회	업무총괄 및 대외업무를 안정적으로 수행하기 위함	3년	연임	4회	보통주 31주 보유	해당없음
사외이사	허준열	이사회	자동차 산업분야 품질강화 전문가	3년	신임	-	-	해당없음

(1) 이사회 의 권한 내용

회사의 업무집행, 대표이사의 선임 또는 해임과 지점의 설치 이전 또는 폐지는 이사회 의 결의로 하며 그 세부내역은 다음과 같습니다.

- | |
|--|
| 1. 주주총회 의 소집 및 안건에 관한 사항 |
| 2. 경영일반에 관한 사항 |
| 3. 조직변경에 관한 사항 |
| 4. 자산에 관한 사항 |
| 5. 자금조달에 관한 사항 |
| 6. 기타 주주총회에서 위임받은 사항 및 법령 및 정관에 따라 대표이사가 필요하다고 인정하는 사항 |

(2) 이사후보 의 인적사항에 관한 주총 전 공시여부 및 주주 의 추천여부

- 공시여부 : 2026년 3월 5일 주주총회 소집공고를 통해 공시
- 주주추천여부 : 해당사항 없음

(3) 사외이사후보추천위원회 설치 및 구성 현황

성명	사외이사 여부	비고
-	"해당없음"	-

(4) 사외이사 현황

성명	주요경력	최대주주등과의 이해관계	대내외 교육 참여현황	비고
허준열	단국대학교 기계공학 전)현대자동차 품질강화추진위원	- 추천인 : 이사회 - 최대주주등과의 관계 : 없음 - 당해법인과의 최근3년간 거래내역 : 없음	-	-

다. 이사회 의 운영에 관한 사항

(1) 이사회 운영규정 의 주요내용

1. 이사회 구성	법정이사
2. 이사회 성립	총 재직이사의 과반수출석으로 성립된다.
3. 이사회 종류	1) 정기이사회 2) 임시이사회 : 수시로 필요한 경우
4. 이사회 의장	대표이사 사장
5. 감사의 출석	감사는 이사회에 출석하여 의견을 진술할 수 있다.
6. 참고인의 출석	의장은 이사회 진행 및 표결에 필요하다고 인정되는 경우 관계자를 출석시켜 의견을 청취할 수 있다.
7. 의결	1) 전체이사의 과반수출석과 출석이사의 과반수찬성으로 한다. 2) 이사의 의결권은 대리행사할 수 없으며 감사의 의결권은 의장이 부여한 경우에 한한다.
8. 안건	1) 주주총회의 소집 및 안건에 관한 사항 2) 장단기사업계획 및 결산안 이익처분안에 관한 사항 3) 조직의 개폐 및 공장 사업소등의 신·증설에 관한 사항 4) 중요한 투·융자 및 계약 소송에 관한 사항 5) 자금의 조달계획 및 신주의 발행에 관한 사항 6) 기타 주주총회로부터 위임받은 사항, 법령 및 정관에 정한 사항 및 대표이사가 필요하다고 인정하는 사항

라. 사외이사 및 그 변동현황

(단위 : 명)

이사의 수	사외이사 수	사외이사 변동현황		
		선임	해임	중도퇴임
4	1	-	-	-

마. 사외이사 교육 미실시 내역

사외이사 교육 실시여부	사외이사 교육 미실시 사유
미실시	이사회 개최시에 해당 안건 내용을 충분히 검토할 수 있도록 관련 자료와 정보를 제공하고 있습니다.

2. 감사제도에 관한 사항

가. 감사에 관한 사항

당사는 본 보고서 제출일 현재 감사위원회를 별도로 설치하고 있지 아니하며, 주주총회결의에 의하여 선임된 감사 1명(김흥걸)이 감사업무를 수행하고 있습니다.

감사는 이사회에 참석하여 독립적으로 이사의 업무를 감독할 수 있으며, 제반업무와 관련하여 관련 장부 및 관계서류를 해당부서에 제출을 요구 할 수 있습니다. 또한 필요시 회사로 부터 영업에 관한 사항을 보고 받을 수 있으며, 적절한 방법으로 경영정보에 접근할 수 있습니다.

나. 감사의 인적사항

성명	주요경력	비고
김 흥 걸	1974년 2월 서울대학교 법과대학 법학과 졸업 감사원 사무차장 국가보훈처 차장	-

다. 감사의 주요활동내역

회차	개최일자	의안내용	가결여부	비고
1	2025.02.21	내부회계관리제도의 설계 및 운영실태 평가보고	가결	-
2	2025.03.06	제57기 연결재무제표 확정 건 제57기 정기 주주총회 개최 건 이익배당 결정 건	가결	-
3	2025.03.28	대표이사 중임 건	가결	-
4	2025.09.03	2025년도 임원 기본연봉계약 승인의 건	가결	-
5	2025.09.25	최고안전책임자(CSO) 선임 건	가결	-
6	2025.12.09	SQ 주관장 협력사 품질개선비용 지원 승인의 건	가결	-
7	2025.12.11	현지법인에 대한 운영자금 보증 연장의 건	가결	-
8	2025.12.18	ESG경영 실천을 위한 사회공헌 기부금 지출 승인의 건	가결	-
9	2025.12.29	ESG 상생경영 실천을 위한 외부 협력사 근로자 상생지원금 지급 승인의 건	가결	-

라. 감사 교육 미실시 내역

감사 교육 실시여부	감사 교육 미실시 사유
미실시	이사회 개최시에 해당 안건 내용을 충분히 검토할 수 있도록 관련 자료와 정보를 제공하고 있습니다.

마. 감사 지원조직은 없습니다.

바. 당사는 준법지원인 선임 내역이 없습니다.

3. 주주총회 등에 관한 사항

가. 투표제도 현황

(기준일 : 2025년 12월 31일)

투표제도 종류	집중투표제	서면투표제	전자투표제
도입여부	배제	미도입	미도입
실시여부	-	-	-

나. 의결권 현황

(기준일 : 2025년 12월 31일)

(단위 : 주)

구 분	주식의 종류	주식수	비고
발행주식총수(A)	보통주	20,037,600	-
	-	-	-
의결권없는 주식수(B)	보통주	43,559	43,559주 상호주의결권(상법369조 3항)
	-	-	-
정관에 의하여 의결권 행사가 배제된 주식수(C)	보통주	-	-
	-	-	-
기타 법률에 의하여 의결권 행사가 제한된 주식수(D)	보통주	-	-
	-	-	-
의결권이 부활된 주식수(E)	보통주	-	-
	-	-	-
의결권을 행사할 수 있는 주식수 (F=A-B-C-D+E)	보통주	19,994,041	-
	-	-	-

다. 주식사무

정관상 신주인수권의 내용	<p>정관 제9조</p> <p>1. 주주는 그가 소유한 주식수에 비례하여 신주의 배정을 받을 권리를 가진다. 그러나 주주가 신주인수권을 포기 또는 상실하거나 신주배정에서 단주가 발생하는 경우에 그 처리방법은 이사회에 의해 결정한다.</p> <p>2. 이사회는 제1항 본문의 규정에 불구하고 다음 각 호의 경우에는 이사회에 의해 결정하여 주주 이외의 자에게 신주를 배정할 수 있다.</p> <p>1) 자본시장과 금융투자업에 관한 법률 제165조의6에 따라 일반공모증자 방식으로 신주를 발행하는 경우</p> <p>2) 발행하는 주식총수의 100분의 20 범위 내에서 우리사주조합원에게 신주를 우선 배정하는 경우</p> <p>3) 상법 제418조 제2항의 규정에 따라 신기술의 도입, 재무구조 개선 등 회사의 경영상 목적을 달성하기 위하여 필요한 경우</p>		
결산일	12월 31일	정기주주총회	3월중
주주명부폐쇄시기	매년 1월 1일부터 1월 31일 까지		
주권의 종류	(*)		
명의개서대리인	한국예탁결제원		
주주의 특전	-	주식업무대행기관	한국예탁결제원
공고 방법	회사의 인터넷 홈페이지(www.dwsu.co.kr) (홈페이지에 게재하지 못할 경우 한국경제신문)		

(*) 「주식·사채 등의 전자등록에 관한 법률」에 따라 주권 및 신주인수권증서에 표시되어야 할 권리가 의무적으로 전자등록됨에 따라 '주권의 종류'를 기재하지 않습니다.

라. 주주총회 의사록 요약

당사는 최근 3년간 정기주주총회 3회를 개최하였으며, 각 주주총회에서 결의한 내용들은 다음과 같습니다.

주총일자	안건	결의내용	비고
제57기	제1호 의안 : 제57기(2024.01.01-2024.12.31) 재무제표 승인의 건 제2호 의안 : 이사 선임의 건	원안대로 가결	

주총일자	안 건	결의내용	비 고
정기주주총회 (2025.03.28)	제2-1호 사내이사 김재덕 선임의 건 제3호 의안 : 이사보수 한도액 결정의 건 제4호 의안 : 감사보수 한도액 결정의 건	원안대로 가결 원안대로 가결 원안대로 가결	-
제56기 정기주주총회 (2024.03.22)	제1호의안 : 제56기(2023.01.01-2023.12.31) 재무제표 승인의 건 제2호의안 : 정관 일부 변경의 건 제3호의안 : 이사 선임의 건 제3-1호 사내이사 허재건 선임의 건 제3-2호 사외이사 허준열 선임의 건 제4호의안 : 이사보수 한도액 결정의 건 제5호의안 : 감사보수 한도액 결정의 건	원안대로 가결 원안대로 가결 원안대로 가결 원안대로 가결 원안대로 가결 원안대로 가결	-
제55기 정기주주총회 (2023.03.31)	제1호의안 : 제55기(2022.01.01-2022.12.31) 재무제표 승인의 건 제1-1호 : 재무제표 승인의 건 (이익잉여금처분계산서 제외) 제1-2-1호 : 이익잉여금처분계산서 승인의 건 (이사회안 175원) 제1-2-2호 : 이익잉여금처분계산서 승인의 건 (주주제안 500원) 제2호의안 : 이사 선임의 건 제2-1호 사내이사 허재명 선임의 건 제3호의안 : 감사 선임의 건 제3-1호 상근감사 김흥걸 선임의 건 제4호의안 : 이사보수 한도 승인의 건 제5호의안 : 감사보수 한도 승인의 건	원안대로 가결 원안대로 가결 부결 원안대로 가결 원안대로 가결 원안대로 가결 원안대로 가결	-

※ 당사는 공시대상기간 중 임시주주총회를 개최하지 않았습니다.

※ 기준일 이후의 변동사항

주총일자	안 건	비 고
제58기 정기주주총회 (2026.03.20)	제1호 의안 : 제58기(2025.01.01-2025.12.31) 재무제표 승인의 건 제2호 의안 : 정관 일부 변경의 건 제3호 의안 : 이사 선임의 건 제3-1호 사내이사 양광직 선임의 건 제3-2호 사외이사 형진휘 선임의 건 제4호 의안 : 감사 선임의 건 제4-1호 상근감사 우병일 선임의 건	-

주총일자	안 건	비 고
	제5호 의안 : 이사보수 한도액 결정의 건 제6호 의안 : 감사보수 한도액 결정의 건	

※ 상기 안건은 주주총회에서 승인전 사항으로, 향후 정기주주총회에서 안건이 부결되거나 수정이 발생한 경우 정정보고서를 통해 그 내용 및 사유등을 반영할 예정입니다.

VII. 주주에 관한 사항

1. 최대주주 및 특수관계인의 주식소유 현황

(기준일 : 2025년 12월 31일)

(단위 : 주, %)

성 명	관 계	주식의 종류	소유주식수 및 지분율				비고
			기 초		기 말		
			주식수	지분율	주식수	지분율	
허재건	최 대 주 주	보통주	3,313,259	16.54	3,313,259	16.54	-
허재혁	특수관계인	보통주	1,755,660	8.76	1,755,660	8.76	-
옥천산업(주)	특수관계인	보통주	1,647,900	8.22	1,647,900	8.22	-
허재균	특수관계인	보통주	810,594	4.05	810,594	4.05	-
허수열	특수관계인	보통주	701,316	3.50	701,316	3.50	-
(주)대진	특수관계인	보통주	612,167	3.06	612,167	3.06	-
허선호	특수관계인	보통주	719,653	3.59	719,653	3.59	-
허서희	특수관계인	보통주	399,100	1.99	399,100	1.99	-
허승희	특수관계인	보통주	399,100	1.99	399,100	1.99	-
이진영	특수관계인	보통주	324,060	1.62	324,060	1.62	-
박성원	특수관계인	보통주	275,517	1.38	275,517	1.38	-
허진호	특수관계인	보통주	269,915	1.35	269,915	1.35	-
하혜정	특수관계인	보통주	255,310	1.27	255,310	1.27	-
허진희	특수관계인	보통주	252,890	1.26	252,890	1.26	-
허윤영	특수관계인	보통주	245,470	1.23	245,470	1.23	-
허문호	특수관계인	보통주	221,851	1.11	221,851	1.11	-
진영공업(주)	특수관계인	보통주	191,991	0.96	192,571	0.96	-

성명	관계	주식의 종류	소유주식수 및 지분율				비고
			기 초		기 말		
			주식수	지분율	주식수	지분율	
허재무	특수관계인	보통주	183,542	0.92	183,542	0.92	-
허재기	특수관계인	보통주	31,726	0.16	31,726	0.16	-
허재명	임원	보통주	2,000	0.01	2,000	0.01	-
김재덕	임원	보통주	31	0.00	31	0.00	-
류명현	임원	보통주	30	0.00	30	0.00	-
이광우	임원	보통주	10	0.00	10	0.00	-
박양준	임원	보통주	10	0.00	10	0.00	-
계		보통주	12,613,102	62.95	12,613,682	62.95	-
		-	-	-	-	-	-

2. 최대주주의 주요경력 및 개요

최대주주 성명	직위	주요경력(최근 5년간)		
		기간	경력사항	겸임현황
허재건	대표이사	2003. 11 ~ 2021. 09	대표이사	영성대원기차배건유한공사

3. 최대주주의 최대주주(법인 또는 단체)의 개요

3. 주식 소유현황

(기준일 : 2025년 12월 31일)

(단위 : 주)

구분	주주명	소유주식수	지분율(%)	비고
5% 이상 주주	허재건	3,313,259	16.54	-
	허재혁	1,755,660	8.76	-
	옥천산업(주)	1,647,900	8.22	-
우리사주조합		-	-	-

소액주주현황

(기준일 : 2025년 12월 31일)

(단위 : 주)

구 분	주주			소유주식			비 고
	소액 주주수	전체 주주수	비율 (%)	소액 주식수	총발행 주식수	비율 (%)	
소액주주	3,366	3,395	99.1	5,305,619	20,037,600	26.5	-

4. 주식사무

당사 정관상 신주인수권의 내용 및 주식의 사무에 관련된 주요사항은 다음과 같습니다.

정관상 신주인수권의 내용	<p>정관 제9조</p> <p>1. 주주는 그가 소유한 주식수에 비례하여 신주의 배정을 받을 권리를 가진다. 그러나 주주가 신주인수권을 포기 또는 상실하거나 신주배정에서 단주가 발생하는 경우에 그 처리방법은 이사회에 결의로 정한다.</p> <p>2. 이사회는 제1항 본문의 규정에 불구하고 다음 각 호의 경우에는 이사회에 결의로 주주 이외의 자에게 신주를 배정할 수 있다.</p> <p>1) 자본시장과 금융투자업에 관한 법률 제165조의6에 따라 일반공모증자 방식으로 신주를 발행하는 경우</p> <p>2) 발행하는 주식총수의 100분의 20 범위 내에서 우리 사주조합원에게 신주를 우선 배정하는 경우</p> <p>3) 상법 제418조 제2항의 규정에 따라 신기술의 도입, 재무구조 개선 등 회사의 경영상 목적을 달성하기 위하여 필요한 경우</p>		
결 산 일	12월 31일	정기주주총회	3월중
주주명부폐쇄시기	매년 1월 1일부터 1월 31일 까지		
주권의 종류	(*)		
명의개서대리인	한국예탁결제원		
주주의 특전	-	주식업무대행기관	한국예탁결제원
공고 방법	회사의 인터넷 홈페이지(www.dwsu.co.kr) (홈페이지에 게재하지 못할 경우 한국경제신문)		

(*) 「주식·사채 등의 전자등록에 관한 법률」에 따라 주권 및 신주인수권증서에 표

시되어야 할 권리가 의무적으로 전자등록됨에 따라 '주권의 종류' 를 기재하지 않습니다.

5.주가 및 주식거래실적

당사 주식의 최근 6개월간 주가 및 거래량은 다음과 같습니다.

(단위 : 원,주)

종류		2025년					
		7월	8월	9월	10월	11월	12월
보통주	최 고	12,770	12,910	12,540	12,560	15,000	16,100
	최 저	12,120	11,600	12,160	11,820	13,380	14,680
월간거래량		1,196,278	1,251,357	684,198	624,611	3,269,014	1,107,843

VIII. 임원 및 직원 등에 관한 사항

1. 임원 및 직원 등의 현황

가. 임원 현황

(기준일 : 2025년 12월 31일)

(단위 : 주)

성명	성별	출생년월	직위	등기임원 여부	상근 여부	담당 업무	주요경력	소유주식수		최대주주와의 관계	재직기간	임기 만료일
								의결권 있는 주식	의결권 없는 주식			
허수열	남	1924년 09월	명예회장	미등기	상근	총괄	대원산업 회장	701,316	-	특수관계인	1971.2.1 ~현재	-
허재건	남	1950년 05월	대표이사 회장	사내이사	상근	총괄	연세대 경영대학원 대원산업 사장	3,313,259	-	최대주주	1986.8.26 ~현재	2027년 03월 22일
허재명	남	1959년 04월	대표이사 부회장	사내이사	상근	총괄	중앙대학교 물리학과 대원산업 부사장	2,000	-	특수관계인	1985.9.13 ~현재	2026년 03월 31일
김재덕	남	1964년 02월	대표이사 부사장	사내이사	상근	총괄	아주대학교 산업대학원 대원산업 생산상무	31	-	"	1986.2.1 ~현재	2028년 03월 28일
허준열	남	1963년 09월	사외이사	사외이사	비상근	사외이사	단국대학교 기계공학 현대자동차 품질강화추진위원	-	-	"	2021.3.26 ~현재	2027년 03월 22일
김흥걸	남	1952년 02월	감사	감사	상근	감사	서울대학교 법학과 감사원 사무차장	-	-	"	2020.3.27 ~현재	2026년 03월 31일
양광직	남	1961년 06월	사장	미등기	상근	총괄	청주대학교 경영학 대원산업 부사장	-	-	"	1991.10.4 ~현재	-
허선호	남	1984년 06월	부사장	미등기	상근	연구소	조지워싱턴대학원 국제투자 대원산업 해외사업	719,653	-	"	2011.6.27 ~현재	-
김혁	남	1967년 06월	전무	미등기	상근	연구소	현양대학원 생산자동 대원산업 연구소장	-	-	"	1992.12.21 ~현재	-
류명현	남	1965년 08월	상무	미등기	상근	경리	중앙대학교 회계학 대원산업 경리부장	30	-	"	1994.5.7 ~현재	-
박양준	남	1968년 02월	상무	미등기	상근	생산	인천기계공고 기계	10	-	"	1987.03.16	-

성명	성별	출생년월	직위	등기임원 여부	상근 여부	담당 업무	주요경력	소유주식수		최대주주와의 관계	재직기간	임기 만료일
								의결권 있는 주식	의결권 없는 주식			
							대원산업 생산부장				~현재	
한상미	남	1969년 07월	상 무	미등기	상근	총 무	현양대학교 전기공학 기아(주) 경영지원실장	-	-	"	2025.12.01 ~현재	-
이광우	남	1964년 02월	이 사	미등기	상근	품 질	이주대학교 산업공학 존슨컨트롤즈 이사	10	-	"	2016.4.25 ~현재	-
임광빈	남	1969년 01월	이 사	미등기	상근	품 질	금오공과대 기계설계 대원산업 설계부장	-	-	"	1993.12.20 ~현재	-
강석주	남	1965년 10월	이 사	미등기	상근	품 질	대중금속고 기계 대원산업 품질부장	-	-	"	1988.04.04 ~현재	-
오충식	남	1967년 11월	이 사	미등기	상근	연 구 소	강릉대학교 미술학 대원산업 시작부장	-	-	"	1994.02.14 ~현재	-
장용철	남	1968년 08월	이 사	미등기	상근	연 구 소	대중금속고 대원산업 설계부장	-	-	"	2000.03.27 ~현재	-
이승훈	남	1974년 11월	이 사	미등기	상근	영 업	동국대학교 산업공학 대원산업 원기부장	-	-	"	2002.02.21 ~현재	-

나. 등기임원 선임 후보자 및 해임 대상자 현황

(기준일 : 2025년 12월 31일)

구분	성명	성별	출생년월	사외이사 후보자 해당여부	주요경력	선·해임 예정일	최대주주와의 관계
선임	양광직	남	1961년 06월	미해당	전)대원산업(주) 부사장 현)대원산업(주) 사장	2026년 03월 20일	-
선임	형진취	남	1972년 06월	해당	사법시험 합격 전)수원지방검찰청 안양지청 지형장 전)서울지방국세청 조세법률고문 현)법무법인(유한) 클라스한결 파트너 변호사	2026년 03월 20일	-
선임	우병일	남	1962년 01월	미해당	전)주상트페데르부르크(총) 영사 전)(주)제론셀베인 상임감사	2026년 03월 20일	-

다. 직원 등 현황

(기준일 : 2025년 12월 31일)

(단위 : 백만원)

직원										소속 외 근로자			비고
사업부문	성별	직원 수					평균 근속연수	연간급여 총액	1인평균 급여액	남	여	계	
		기간의 정함이 없는 근로자		기간제 근로자		합 계							
		전체	(단시간 근로자)	전체	(단시간 근로자)								
제조업	남	564	0	0	0	564	13.6	62,931	112	23	17	40	-
제조업	여	12	0	0	0	12	11.4	1,146	95				-
합 계		576	0	0	0	576	13.6	64,077	111				-

라. 육아지원제도 사용 현황

(기준일: 2025년 12월 31일)

(단위: 명)

구분	당기(58기)	전기(57기)	전전기(56기)
육아휴직 사용자수(남)	7	4	1
육아휴직 사용자수(여)	0	0	0
육아휴직 사용자수(전체)	7	4	1
육아휴직 사용률(남)	17%	5%	6%
육아휴직 사용률(여)	0%	0%	0%
육아휴직 사용률(전체)	17%	5%	6%
육아휴직 복귀 후 12개월 이상 근속자(남)	8	1	2
육아휴직 복귀 후 12개월 이상 근속자(여)	0	0	0
육아휴직 복귀 후 12개월 이상 근속자(전체)	8	1	2
육아기 단축근무제 사용자 수	0	0	0
배우자 출산휴가 사용자 수	23	19	16

※ 육아휴직 사용률은 해당년도 출생예정일 등록자 중 1년 내 육아휴직을 사용한 사용자 수를 기준으로 산정하였습니다.

마. 유연근무제 사용현황

(기준일: 2025년 12월 31일)

(단위: 명)

구분	당기(58기)	전기(57기)	전전기(56기)
유연근무제 활용 여부	미도입	미도입	미도입
시차출퇴근제 사용자 수	-	-	-
선택근무제 사용자 수	-	-	-
원격근무제(재택근무 포함) 사용자 수	-	-	-

바. 미등기임원 보수 현황

(기준일: 2025년 12월 31일)

(단위: 백만원)

구분	인원수	연간급여 총액	1인평균 급여액	비고
미등기임원	15	3,792	253	-

2. 임원의 보수 등

가. 임원의 보수

<이사·감사 전체의 보수현황>

1. 주주총회 승인금액

(단위 : 백만원)

구분	인원수	주주총회 승인금액	비고
이사	4	3,000	-
감사	1	200	-

2. 보수지급금액

2-1. 이사·감사 전체

(단위 : 백만원)

인원수	보수총액	1인당 평균보수액	비고
5	2,454	491	-

2-2. 유형별

(단위 : 백만원)

구분	인원수	보수총액	1인당 평균보수액	비고
등기이사 (사외이사, 감사위원회 위원 제외)	3	2,260	753	-
사외이사 (감사위원회 위원 제외)	1	40	40	-
감사위원회 위원	-	-	-	-
감사	1	154	154	-

<보수지급금액 5억원 이상인 이사·감사의 개인별 보수현황>

1. 개인별 보수지급금액

(단위 : 백만원)

이름	직위	보수총액	보수총액에 포함되지 않는 보수
허재건	회장	1,404	-
허재명	부회장	568	-

2. 산정기준 및 방법

(단위 : 백만원)

이름	보수의 종류		총액	산정기준 및 방법
허재건	근로소득	급여	1,404	1. 기본급 - 직무, 직급, 근속기간, 회사기여도, 리더십 등을 종합적으로 고려하여 책정된 1,379백만원을 공시대상기간 중 분할하여 지급하였음. 2. 성과급외 - 노사협약에 따라 전직원 동일하게 25백만원 지급하였음.
		상여	-	-
		주식매수선택권 행사이익	-	-
		기타 근로소득	-	-
	퇴직소득		-	-
	기타소득		-	-

이름	보수의 종류		총액	산정기준 및 방법
				1. 기본급 - 직무, 직급, 근속기간, 회사기여도, 리더십 등을 종합적으로 고려하여 책정된 543

이름	보수의 종류		총액	산정기준 및 방법
허재명	근로소득	급여	568	백만원을 공시대상기간 중 분할하여 지급하였음. 2. 성과급외 - 노사협약에 따라 전직원 동일하게 25백만원 지급하였음.
		상여	-	-
		주식매수선택권 행사이익	-	-
		기타 근로소득	-	-
	퇴직소득		-	-
	기타소득		-	-

<보수지급금액 5억원 이상 중 상위 5명의 개인별 보수현황>

1. 개인별 보수지급금액

(단위 : 백만원)

이름	직위	보수총액	보수총액에 포함되지 않는 보수
허재건	회장	1,404	-
허수열	명예회장	832	-
허재명	사장	568	-

2. 산정기준 및 방법

(단위 : 백만원)

이름	보수의 종류		총액	산정기준 및 방법
				1. 기본급 - 직무, 직급, 근속기간, 회사기여도, 리더십 등을 종합적으로 고려하여 책정된 1,3

이름	보수의 종류		총액	산정기준 및 방법
허재건	근로소득	급여	1,404	79백만원을 공시대 상기간 중 분할하여 지급하였음. 2. 성과급외 - 노사협의를 따라 전직원 동일하게 25 백만원 지급하였음.
		상여	-	-
		주식매수선택권 행사이익	-	-
		기타 근로소득	-	-
	퇴직소득		-	-
	기타소득		-	-

이름	보수의 종류		총액	산정기준 및 방법
허수열	근로소득	급여	832	1. 기본급 - 직무, 직급(회장), 근속기간, 회사기여도, 리더십 등을 종합적 으로 고려하여 책정 된 807백만원을 공시 대상기간 중 분할하 여 지급하였음. 2. 성과급외 - 노사협의를 따라 전직원 동일하게 25 백만원 지급하였음.
		상여	-	-
		주식매수선택권 행사이익	-	-
		기타 근로소득	-	-
	퇴직소득		-	-

이름	보수의 종류	총액	산정기준 및 방법
	기타소득	-	-

이름	보수의 종류		총액	산정기준 및 방법
허재명	근로소득	급여	568	1. 기본급 - 직무, 직급, 근속기간, 회사기여도, 리더십 등을 종합적으로 고려하여 책정된 543백만원을 공시대상기간 중 분할하여 지급하였음. 2. 성과급외 - 노사협약에 따라 전직원 동일하게 25백만원 지급하였음.
		상여	-	-
		주식매수선택권 행사이익	-	-
		기타 근로소득	-	-
	퇴직소득		-	-
	기타소득		-	-

나. 주식매수선택권의 부여 및 행사현황 등
해당사항 없습니다.

IX. 계열회사 등에 관한 사항

1. 계열회사 현황(요약)

(기준일 : 2025년 12월 31일)

(단위 : 사)

기업집단의 명칭	계열회사의 수		
	상장	비상장	계
-	-	-	-

※상세 현황은 '상세표-2. 계열회사 현황(상세)' 참조

2. 타법인출자 현황(요약)

(기준일 : 2025년 12월 31일)

(단위 : 백만원)

출자 목적	출자회사수			총 출자금액			
	상장	비상장	계	기초 장부 가액	증가(감소)		기말 장부 가액
					취득 (처분)	평가 손익	
경영참여	1	6	7	17,277	-	137	17,414
일반투자	-	-	-	-	-	-	-
단순투자	2	2	4	5,397	-	257	5,654
계	3	8	11	22,674	-	394	23,068

※상세 현황은 '상세표-3. 타법인출자 현황(상세)' 참조

X. 대주주 등과의 거래내용

1. 대주주등에 관한 신용공여등
해당사항 없습니다.

2. 대주주와의 자산양수도 등
해당사항 없습니다.

3. 대주주와의 영업거래
해당사항 없습니다.

4. 대주주 이외의 이해관계자와의 영업거래

해당사항 없습니다.

XI. 그 밖에 투자자 보호를 위하여 필요한 사항

1. 공시내용 진행 및 변경사항

해당사항 없습니다.

2. 우발부채 등에 관한 사항

가. 당기말 현재 회사가 해외 지급보증을 제공하고 있는 내역은 다음과 같습니다(단위 : EUR).

구분	금융기관	당기말	전기말
DAEWON RUS LLC	신한은행	EUR 6,040,000	EUR 7,060,000

3. 제재 등과 관련된 사항

가. 제재현황

1) 수사·사법기관의 제재현황

해당사항 없습니다.

2) 행정기관의 제재현황

(1) 과세당국(국세청, 관세청 등)의 제재현황

일자	제재기관	대상자	처벌 또는 조치내용	금전적 제재금액	사유	근거법령
2025.11.15	중부지방국세청	대원산업(주)	법인세 등 추가징수	법인세 3,925백만원 부가가치세 494백만원	당사는 2025. 07. 23. ~ 2025. 11. 09. 까지 중부지방국세청의 세무조사(대상기간 : 2020년~2024년)를 받은 바 있으며, 그 결과 가산세를 포함하여 법인세 3,925백만원 및 부가가치세 494백만원이 추징되었습니다. 당사는 조사 결과에 따른 업무프로세스 개선 및 임직원에게 대한 재발방지교육을 진행하였습니다. 당사는 해당 적발 사항에 대하여 내부회계제도 점검 등 재발방지책을 수립하였습니다. 당사는 조세 불복 소송 등 법률 상의 구제책을 진행 할	법인세법 제23조, 제25조, 제26조, 제27조, 제52조, 제57조 조세특례제한법 제10조 국세조정법 제7조 부가가치세법 제32조, 제39조

일자	제재기관	대상자	처벌 또는 조치내용	금전적 제재금액	사유	근거법령
					계획이 없습니다.	

(2) 기타 행정·공공기관의 제재현황

일자	제재기관	대상자	처벌 또는 조치내용	금전적 제재금액	사유	근거법령
2024.10.23	공정거래위원회	대원산업(주)	과징금	50백만원	서면미발급 지연이자 및 어음할인료 미지급	하도급거래 공정화에 관한 법률 제3조, 제8조, 제9조, 제13조

당사는 상기 제재건에 대하여 조치에 대한 이행을 완료하였으며, 재발방지를 위해 노력하고 있습니다.

나. 한국거래소 등으로부터 받은 제재
해당사항 없습니다.

다. 단기매매차익의 발생 및 반환에 관한 사항
해당사항 없습니다.

4. 작성기준일 이후 발생한 주요사항 등 기타사항

해당사항 없습니다.

XII. 상세표

1. 연결대상 종속회사 현황(상세)

☞ 본문 위치로 이동

(단위 : 원)

상호	설립일	주소	주요사업	최근사업연도말 자산총액	지배관계 근거	주요종속 회사 여부
염성대원기차배건유한공사 (중국)	2003.11	중국 강소성 영성시 영도구 세기로	자동차부품	41,481	직접지배 (지분을 100%)	-
DAEWON RUS LLC (러시아)	2008.08	Russia, St. Petersburg, Levashovo settlement, Gorskoe shosse, 165, building 4, liter A	자동차부품	55,840	직접지배 (지분을 100%)	-
DAEWON AUTO VINA CO., LTD (베트남)	2018.06	GIAN KHAI INDUSTRIAL ZONE-GIA TRAN COMMUNE-GIA, VIEN DISTRICT - NINH BINH PROVINCE	자동차부품	30,116	직접지배 (지분을 100%)	-

2. 계열회사 현황(상세)

☞ 본문 위치로 이동

(기준일 : 2025년 12월 31일)

(단위 : 사)

상장여부	회사수	기업명	법인등록번호
상장	-	-	-
		-	-
비상장	-	-	-
		-	-

3. 타법인출자 현황(상세)

☞ 본문 위치로 이동

(기준일 : 2025년 12월 31일)

(단위 : 백만원, 주, %)

법인명	상장여부	최초취득일자	출자목적	최초취득금액	기초잔액			증가(감소)			기말잔액			최근사업연도 재무현황	
					수량	지분율	장부가액	취득(처분)		평가손익	수량	지분율	장부가액	총자산	당기순이익
								수량	금액						
대원공업(주)	상장	1970년 09월 10일	단순투자	753	815,021	1.31	3,171	-	-	-21	815,021	1.31	3,150	1,451,926	49,988
(주)상원강재	상장	2015년 06월 19일	경영참여	9,125	2,500,001	6.25	5,863	-	-	137	2,500,001	6.25	6,000	307,640	10,702
(주)대영정밀	비상장	1997년 03월 31일	"	374	50,400	26.37	135	-	-	-	50,400	26.37	135	16,668	669
대원정밀공업(주)	비상장	1983년 10월 21일	단순투자	242	186,672	16.09	803	-	-	-	186,672	16.09	803	394,956	11,452
대일공업(주)	비상장	2001년 12월 19일	경영참여	139	66,000	11.00	165	-	-	-	66,000	11.00	165	61,620	1,851
(주)세진	비상장	2004년 04월 21일	"	23	4,500	17.65	23	-	-	-	4,500	17.65	23	4,923	917
기아(주)	상장	1999년 03월 05일	단순투자	264	13,145	0.003	1,323	-	-	278	13,145	0.003	1,601	98,979,055	7,554,174
(주)엘엠캐드	비상장	2021년 11월 30일	"	100	1,667	0.70	100	-	-	-	1,667	0.70	100	3,661	10
영성대원기차배건유한공사	비상장	2003년 11월 27일	경영참여	7,340	-	100.00	8,402	-	-	-	-	100.00	8,402	41,481	2,972
DAEWON RUS LLC	비상장	2008년 07월 23일	"	6,353	-	100.00	-	-	-	-	-	100.00	-	33,080	12,301
DAEWON AUTO VINA CO., LTD	비상장	2018년 06월 28일	"	1,714	-	100.00	2,689	-	-	-	-	100.00	2,689	30,116	4,656
합 계					-	-	-	22,674	-	-	394	-	-	23,068	-

4. 지적재산권 보유현황(상세)

☞ 본문 위치로 이동

PROJECT 명		용 도
1. 대원산업 특허등록	10-1299408 (13.08.19)	* 차량용 폴드 앤 다이브 시트(팝업 시트 래치 연동 기술)
	10-1315695 (13.09.24)	* 전방형 싱킹 시트
	10-1425353 (14.07.25)	* 차량용 다이브 시트
	10-1473749 (14.12.11)	* 진동 저감형 헤드레스트 가이드
	10-1513256 (15.04.13)	* 후방추돌시 차량용 시트백 프레임의 회전 제어장치
	10-1579425 (15.12.16)	* 차량 시트용 이경도 패드 제조장치
	10-1608069 (16.03.25)	* 차량 시트의 암레스트
	10-1687532 (16.12.13)	* 차량용 레그레스트 장치
	10-1786277 (17.09.29)	* 시트 플랫폼화를 위한 시트쿠션 이동장치
	10-1712791 (17.02.28)	* 슬라이드형 헤드레스트
	10-1910392 (18.10.16)	* 차량용 시트 슬라이딩 장치
	10-1925819 (18.11.30)	* 레그레스트의 구조
	10-1924179 (18.11.26)	* 차량용 레그레스트의 구조
	10-1937411 (19.01.04)	* 헤드 레스트 폴딩 장치
	10-1963403 (19.03.22)	* 차량용 탈착 시트 슬라이딩 장치
	10-1999725 (19.07.08)	* 차량용 시트의 서스펜션 장치
	10-2003983 (19.07.19)	* 슬라이딩장치 및 이를 이용한 시트레일
	10-2003986 (19.07.19)	* 차량용 시트의 워크인 장치
	10-2003984 (19.07.19)	* 자동차 헤드레스트용 폴가이드
	10479250 (19.11.19)	* 레그레스트의 구조(미국)
	10479251 (19.11.19)	* 차량용 레그레스트의 구조(미국)
	10-2053779 (19.12.03)	* 차량용 메뉴얼 레그레스트
	10-2075042 (20.02.03)	* 헤드 레스트 폴딩 장치 및 시트 싱킹 시스템
	10-21111675 (20.05.11)	* 차량용 시트 슬라이딩 장치
	10-2139523 (20.07.24)	* 차량시트의 회전식 암레스트구조
	10-2273729 (21.06.30)	* 암레스트 각도조절 키트
	10-2454451 (22.10.07)	* 과전류 방지가 가능한 파워 롱슬라이드 시스템 및 이의 제어 방법
	10-2462445 (22.10.28)	* 셀프 록킹 장치 및 이를 갖는 차량 시트의 파워 롱슬라이드 시스템
	10-2462446 (22.10.28)	* 배터리 내장형 시트 장치와, 배터리 내장형 시트 시스템 및 배터리 내장형 시트 장치의 충전 방법
	10-2495192 (23.01.30)	* 차량 시트의 파워 스위블 제어 방법 및 차량 시트의 파워 스위블 장치
	10-2495193 (23.01.30)	* 하방 격납형 시트
	10-2495194 (23.01.30)	* 폴 플랫폼 시트
	10-2495195 (23.01.30)	* 볼 부시형 베어링을 갖는 슬라이드 블록 조립체
	10-2500627 (23.02.13)	* 폴딩 시트
	10-2523394 (23.04.14)	* 차량 시트의 파워 롱 슬라이드 시스템 및 이의 제어 방법
	10-2523395 (23.04.14)	* 폴딩 회동 시트
	10-2528469 (23.04.27)	* 폴 플랫폼 시트
	10-2529207 (23.04.28)	* 폴 베드 시트 장치
	10-2574471 (23.08.30)	* 차량 시트의 파워 롱 슬라이드 시스템
	10-2599492 (23.11.02)	* 원형 래치 장치
	10-2631768 (24.01.26)	* 차량용 시트 체결 시스템
10-2627845 (24.01.17)	* 차량의 싱킹 시트 시스템 및 이의 조립 방법	
10-2694016 (24.08.06)	* 승객 운송용 시트의 홀로그램 터치 시스템 및 이를 갖는 시트 장치	
10-2710068 (24.09.20)	* 차량용 스위블 장치	
10-2748254 (24.12.24)	* 연동형 릴렉스 시트 장치	
10-2669681 (24.05.22)	* 다단 래치 장치	
10-2726681 (24.11.01)	* 파워 스위블 장치	
10-2718057 (24.10.11)	* 모듈러 탈부착식 차량용 시트	

PROJECT 명	용 도	
10-2757626 (25.01.16)	* 차량 시트의 파워 스윙블 시스템 및 이의 유성 기어형 감속 장치	
10-2772520 (25.02.20)	* 연동형 릴렉스 시트 장치	
112022003418 (25.05.15)	* 볼 부시형 베어링을 갖는 슬라이드 블록 조립체(독일)	
10-2816509 (25.05.29)	* 차량의 시트 배열 시스템	
10-2841736 (25.07.29)	* 차량 시트용 광 히팅 장치	
10-2841737 (25.07.29)	* 시트 스윙블 장치 및 이의 구동 장치	
10-2844360 (25.08.05)	* 연동형 레그 레스트 장치	
10-2847744 (25.08.13)	* 수납 공간을 구비한 차량용 시트 장치	
10-2853598 (25.08.28)	* 차량용 시트의 파워 롱 슬라이드 장치 및 이의 설치 방법	
10-2853599 (25.08.28)	* 파워 스윙블 장치	
10-2862377 (25.09.16)	* 차량용 파워시트의 콘솔형 무선 전력 공급 시스템 및 방법	
10-2862378 (25.09.16)	* 차량용 파워시트의 바닥형 무선 전력 공급 시스템 및 방법	
10-2865341 (25.09.23)	* 스윙블 코어의 회전 각도 감지 시스템 및 방법	
10-2871486 (25.10.10)	* 암레스트 정수기	
10-2871487 (25.10.10)	* 차량용 시트 슬라이딩 장치	
12460672 (25.11.04)	* 볼 부시형 베어링을 갖는 슬라이드 블록 조립체(미국)	
10-2882795 (25.11.04)	* 시트 전력 공급 장치 및 이를 이용한 배터리 내장형 시트	
10-2890361 (25.11.19)	* 시트 록킹 해제 장치	
10-2890362 (25.11.19)	* 차량용 시트의 탈착 시스템 및 탈착 방법	
10-2890360 (25.11.19)	* 방향전환 시트	
10-2908299 (25.12.31)	* 릴렉스 시트	
2. 기아현대 공동출원 등록현황	07497511 (09.03.03)	* 차량의 풀딩 시트 고정 장치
	101085606 (11.09.28)	* 차량의 풀딩 시트 고정 장치
	102006046730 (11.05.05)	* 차량의 풀딩 시트 고정 장치
	10-1406568 (14.06.03)	* 폴 플랫폼에 타입 차량용 시트
	10-1534908 (15.07.08)	* 자동차용 시트 격납장치
	ZL201310603730.6 (18.01.23)	* 자동차용 시트 격납장치
	9085251 (15.07.21)	* 자동차용 시트 격납장치
	10-1428389 (14.09.23)	* MPV 차량의 헤드레스트 장치
	9108550 (15.08.18)	* MPV 차량의 헤드레스트 장치
	10-1640917 (16.07.13)	* 차량시트의 암레스트 구조
	10131259 (18.11.20)	* 차량시트의 암레스트 구조
	10-1845782 (18.03.30)	* 보조시트 수납구조
	9908445 (18.03.06)	* 보조시트 수납구조
	10-2299335 (21.09.01)	* 차량의 시트 위치 조절 장치
	10377270 (19.08.13)	* 차량의 시트 위치 조절 장치
	ZL201711171397.0 (22.07.19)	* 차량의 시트 위치 조절 장치
	10-2410521 (22.06.14)	* 차량용 릴렉스 시트
	10507744 (19.12.17)	* 차량용 릴렉스 시트
	ZL201810358903.5 (22.09.06)	* 차량용 릴렉스 시트
	10-2726789 (24.11.01)	* 자동차용 시트의 럼버 서포트 장치
	10-2712340 (24.09.26)	* 시트의 보조 시트 수납 장치
	10960792 (21.03.30)	* 시트의 보조 시트 수납 장치
	ZL201911100604.2 (24.09.03)	* 시트의 보조 시트 수납 장치
	10-2898358 (25.12.05)	* 차량용 암레스트장치 및 이의 작동 제어방법
	10-2817538 (25.06.02)	* 자동차의 슬림 시트용 통풍 장치
	11794620 (23.10.24)	* 암레스트

PROJECT 명	용 도
11801779 (23.10.31)	* 차량용 시트
12208708 (25.01.28)	* 시트레일 리테이너
12496949 (25.12.16)	* 차량용 후석 시트
10-2706230 (24.09.09)	* 클립 래치 장치
12503012 (25.12.23)	* 차량의 시트 제어시스템 및 제어방법
3.기타법인 공동출원 등록현황	10-1371011 (14.02.28) * 주입부재 내부의 발포제 자동 인출장치
	10-1613273 (16.04.11) * 차량용 시트의 다단래치장치
	10-1814990 (17.12.28) * 헤드레스트 패드커버 커버링장치
	10-1902554 (18.09.19) * 다 방향 슬라이드 스위치
	10-1970630 (19.04.15) * 감성품질 향상을 위한 자동차시트용 원단 함포방법
	10-2002439 (19.07.16) * 자동차 시트용 원단 함포방법 및 장치
	10-2221774 (21.02.23) * 자동차 시트용 친환경 슬립제 조성물
	10-2845722 (25.08.18) * 자율주행 차량의 시트 자동 배열방법 및 장치
	10-2817318 (25.06.02) * 탈착시트 무선 전력전달 및 통신 시스템
	11394243 (22.07.19) * 탈착시트 무선 전력전달 및 통신 시스템
	ZL202011103909.1 (24.10.29) * 탈착시트 무선 전력전달 및 통신 시스템
	10-2855917 (25.09.02) * 시트 제어 시스템
	10-2475848 (22.12.05) * 차량 시트의 파워 스위블 시스템 및 이의 차동형 증공 사이클로이드 감속 장치
	10-2497964 (23.02.06) * 차동 동력 수평 수직 전환형 액츄에이터 모듈
	12459402 (25.11.04) * 차동 동력 수평 수직 전환형 액츄에이터 모듈
	10-2554766 (23.07.07) * 일체 발포형 커버재 및 그 커버재의 제조방법
	10-2527603 (23.04.26) * 유격 보상 장치를 갖는 기어 박스와, 차동 동력 평 수직 전환형 액츄에이터 모듈 및 유격 보상 장치
	10-2527143 (23.04.25) * 차량 시트의 파워 스위블 시스템 및 이의 파동 기어형 감속 장치
	10-2900696 (25.12.11) * 차량 시트의 파워 스위블 시스템 및 이의 파동 기어형 감속 장치

【 전문가의 확인 】

1. 전문가의 확인

해당사항 없습니다.

2. 전문가와의 이해관계

해당사항 없습니다.